

# Roboterbausatz Nibo2

Bauanleitung und  
Funktionshandbuch

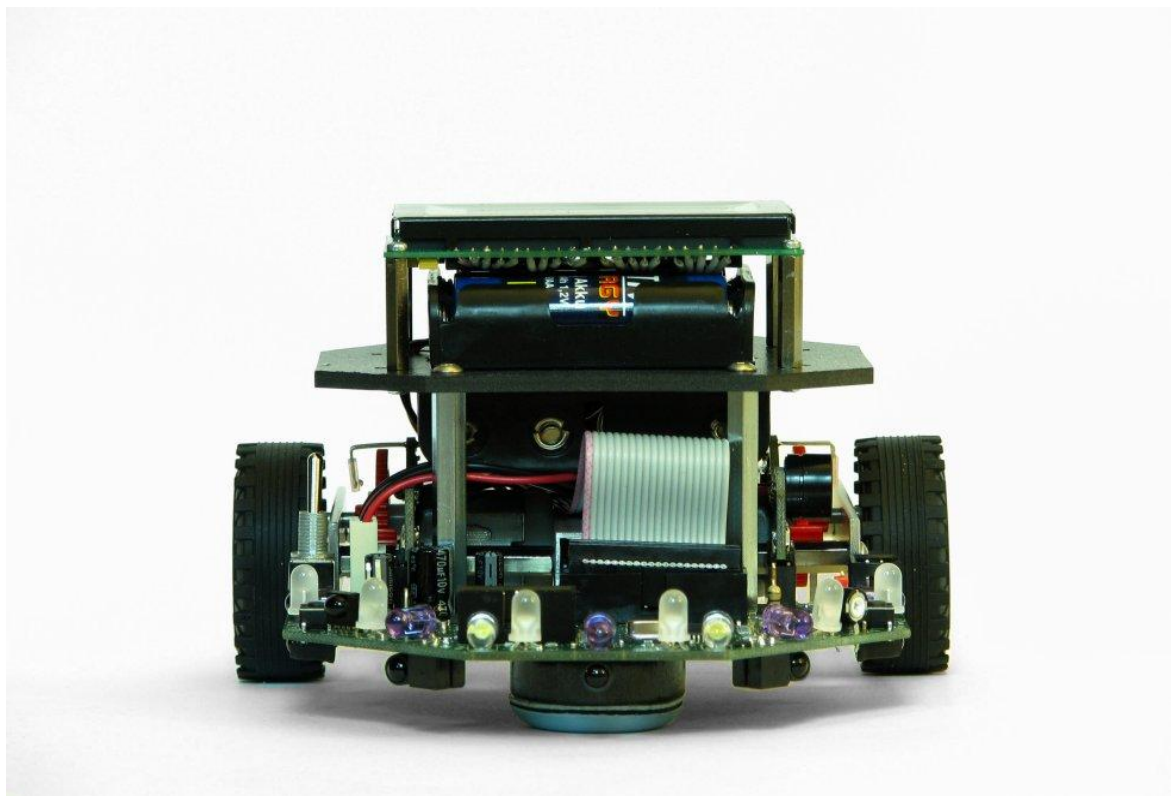

Bauanleitung Platinenversion **2.53**

## Sicherheitshinweise

**Für den Zusammenbau und den Betrieb des Roboters beachten Sie bitte folgende Sicherheitshinweise:**

- Der Roboterbausatz Nibo2 ist ausschließlich für lernende, lehrende und experimentelle Zwecke gedacht. Beim Einsatz für andere Aufgaben wird jegliche Haftung ausgeschlossen und der Einsatz besteht auf eigene Gefahr.
- An den Roboter dürfen keine Maschinen angeschlossen werden. Insbesondere ist der Betrieb mit Geräten mit Netzspannung untersagt.
- Der Roboter darf nicht ohne Aufsicht betrieben werden. Der Roboter ist bei Abwesenheit von der Energieversorgung zu trennen.
- Der Roboter darf nur mit einer stabilisierten Gleichspannung von 9,6 Volt betrieben werden. Insbesondere darf der Roboter **nur mit Akkus (1,2V)** und keinesfalls mit normalen Batterien (1,5V) betrieben werden.
- Für Datenverluste eines angeschlossenen Computers wird keine Haftung übernommen.
- Der Roboter darf nur innerhalb von Gebäuden eingesetzt werden. Insbesondere ist der Einsatz des Roboters im öffentlichen Straßenverkehr ausdrücklich verboten!
- Für einen von dieser Anleitung abweichenden Aufbau wird keine Garantie und keine Haftung übernommen, der Betrieb ist auf eigene Gefahr!

**Zum Löten beachten Sie bitte auch folgende Hinweise:**

- Arbeiten Sie mit dem Lötkolben stets mit äußerster Vorsicht!
- Unsachgemäße Bedienung kann zu schweren Verbrennungen führen oder Brände verursachen.
- Legen Sie den heißen Lötkolben nie auf dem Tisch oder auf anderen Unterlagen ab.
- Lassen Sie den Lötkolben im eingeschalteten Zustand niemals unbeaufsichtigt.
- Achten Sie darauf, dass beim Löten giftige Dämpfe entstehen können. Achten Sie daher auf ausreichende Belüftung und waschen Sie sich nach den Arbeiten gründlich die Hände.
- Halten Sie den Lötkolben fern von Kindern!
- Beachten Sie bitte auch die Sicherheitshinweise des Lötkolbenherstellers!

## Inhaltsverzeichnis

1	Einleitung und Überblick.....	5
1.1	Funktionsumfang und Ausstattung.....	6
1.2	Motoren.....	7
1.2.1	Odometrie.....	7
1.2.2	Motorbrücke.....	8
1.2.3	Motorregler.....	8
1.3	Sensorik.....	8
1.3.1	Distanzmessung.....	8
1.3.2	Linien- und Bodensensoren.....	9
1.4	Kommunikation.....	9
1.4.1	IR-Empfänger.....	9
1.4.2	IR-Sender.....	9
1.4.3	ISP-Schnittstelle.....	9
1.4.4	Erweiterungsport.....	10
1.5	Sonstige Hardwarekomponenten.....	10
1.5.1	Status LEDs.....	10
1.5.2	Beleuchtung.....	10
1.5.3	Konfigurationsjumper und Funktionstaster.....	10
1.5.4	Resettaster und Spannungsschalter.....	10
1.5.5	Display.....	10
2	Montage des Roboters.....	11
2.1	Erforderliches Werkzeug.....	11
2.2	Löten.....	11
2.3	Odometriesensorplatinen.....	12
2.3.1	10-polige Pfostenstecker.....	13
2.3.2	Mehrfarbige LEDs.....	14
2.3.3	IR-LEDs.....	14
2.4	Mechanischer Aufbau des Antriebs.....	15
2.4.1	Konstruktion des Komposit-Mittelträgers.....	16
2.4.2	Zusammenbau des Getriebes.....	26
2.5	Bestückung der Platine.....	31
2.5.1	IR-Phototransistoren.....	33
2.5.2	IR-LEDs.....	34
2.5.3	Reflexlichtschranken.....	35
2.5.4	Weiß LEDs.....	35
2.5.5	Mehrfarbige LEDs.....	35
2.5.6	Widerstand.....	36
2.5.7	Dioden.....	36
2.5.8	Taster.....	36
2.5.9	Jumper.....	37
2.5.10	Pfostenbuchsen.....	37
2.5.11	Stecker.....	37

2.5.12	Wannenstecker.....	38
2.5.13	IR-Empfangs-IC.....	38
2.5.14	Elektrolytkondensatoren.....	38
2.5.15	Potentiometer.....	39
2.5.16	Schalter.....	39
2.5.17	Miniatur-Lautsprecher.....	39
2.6	Optische Überprüfung der Platine.....	40
2.7	Montage des Grafik-Displays (optional).....	41
2.8	Montage des Text-Displays (optional).....	43
2.9	Zusammenbau der Module.....	44
3	Inbetriebnahme.....	50
3.1	Testen der LEDs.....	50
3.2	Programmierung des Co-Prozessors.....	51
3.3	Test der Sensoren.....	52
3.4	Testen der Motorregelung.....	53
3.5	Fuse-Bits.....	53
3.6	Installation der NiboRoboLib.....	54
3.7	Programmierung.....	55
3.7.1	NIBO2 C-Programmiertutorial.....	55
3.7.2	NIBO2 ARDUINO Tutorial.....	56
3.7.3	Online-Compiler – Roboter.CC.....	57
3.8	Weitere Informationen.....	59
4	Anhang.....	60
4.1	Widerstandsfarbcode.....	60
4.2	THT - Bauteilliste.....	61
4.3	Links zu weiterführenden Internetseiten.....	62

# 1 Einleitung und Überblick

Der Roboterbausatz **Nibo2** ist ein von der Firma nicai-systems entwickelter, frei programmierbarer mobiler Roboter. Als autonomer Roboter kann er selbstständig in beliebige Richtungen fahren. Durch seine multiplen Sensoren kann er dabei Hindernissen ausweichen oder auch einer Linie folgen.

Der Bausatz wurde konzipiert, um insbesondere jungen Leuten technische Sachverhalte vermitteln zu können. Insbesondere sollen Einblicke in die Bereiche Robotik, Mikrocontroller-Programmierung und der Mess- und Regelungstechnik gewährt werden. Um Anfängern das Leben nicht allzu schwer zu machen, werden ausreichend dimensionierte Mikrocontroller verwendet. Dadurch ist für die eigene Programmierung viel Platz vorhanden.

Die Steuerung des Roboters übernehmen zwei Mikrocontroller: ein Atmel ATmega128 als Haupt-Controller und ein Atmel ATmega88 Controller. Der Roboter kann mit jedem gängigen Atmel Programmieradapter programmiert werden. Insbesondere eignet sich für den Nibo2 der von uns entwickelte Programmieradapter UCOM-IR2.

Für die rechenintensiven und zeitkritischen Module Motorregelung und Distanzmessung steht der ATmega88 Mikrocontroller zur Verfügung. Die Firmware für diesen Mikrocontroller wird mit Quellcode bereitgestellt und kann so den eigenen Erfordernissen und Bedürfnissen angepasst werden. Dadurch benötigen die Programmierer keine tieferen Kenntnisse in der Mess- und Regelungstechnik und sie müssen sich nicht mit den zeitkritischen Programmteilen auseinandersetzen.

Ziel der Entwicklung war es einen für Schüler und Studenten erschwinglichen Bausatz anzubieten, ohne dabei auf wichtige Systembestandteile zu verzichten. Vorrangig war dabei die Verwendung von mehreren Distanzsensoren, um dem Roboter ein „Gefühl“ für die Umgebung zu ermöglichen.

Die Platinen werden mit bestückten SMD-Bauteilen ausgeliefert, es müssen nur die bedrahteten Bauteile eingelötet werden. Dies ermöglicht es nicht nur Profis, sondern auch **Personen mit grundlegenden Lötkenntnissen**, die mit Bestückungsdruck versehene Platine fertigzustellen.

## 1.1 Funktionsumfang und Ausstattung

Der Roboterbausatz besitzt unter anderem folgende Eigenschaften:

### Technische Daten:

- Abmessungen: (L x B x H) 136 x 131 x 78 mm
- Gewicht: 544g (mit Akkus und Grafikdisplay)
- Energie: 8 AA Mignon-Akkus mit je 1,2 V
- Bordspannungen: 5 V (stabilisiert) und 9,6 V
- Abmessung der Platine: 110 x 80 mm

### Ausstattung:

- 5 IR-Reflexsensoren zur Distanzmessung
- ATmega128 (16 MHz) als Hauptprozessor
- ATmega88 (16 MHz) zur Motoransteuerung und Distanzmessung
- 8 mehrfarbige LEDs zur Statusanzeige
- 2 superhelle, weiße LEDs zur Beleuchtung
- 2 Bodensensoren zur Absturzvermeidung
- 2 Sensoren zur Linienverfolgung
- IR-Empfänger für IR-Programmierung o.ä.
- 4 Radencodersensoren zur genauen Bestimmung der Raddrehung
- Stabile Aluminiumrahmenstruktur für die Antriebssektion
- Antrieb durch zwei Motoren mit 25:1 Getriebe
- Miniaturlautsprecher für akustische Signale
- ISP-Schnittstelle (In-System-Programmierung)

### Applikationen:

- Verfolgung einer Linie
- Erkennung und Vermeidung von Hindernissen
- Autonomes Fahren im Raum

- Wandverfolgung
- Erkennung von Abgründen
- Unterscheidung von verschiedenen Bodenbelägen
- Verfolgung von Objekten
- Fernsteuerung von TV-Geräten, HiFi-Anlagen

**Features:**

- Hauptprozessor mit 128 kByte Flash-Speicher
- Programmierbar in C, C++ und Java (GNU gcc und nanoVM)
- Co-Prozessor mit 8 kByte Flash-Speicher für die Motorregelung (Rad-Encoder-Auswertung und PID Regler) und für die Hinderniserkennung (moduliertes IR Licht, 5 Kanäle)

## 1.2 Motoren

Die Fortbewegung des Roboters erfolgt mit zwei Motoren, die die Räder über ein Getriebe mit einer 25:1 Untersetzung antreiben. Die Motoren werden von einer H-Brücke mit einem 31 kHz PWM Signal angesteuert. Das PWM-Signal kann mit Hilfe der Odometriesensoren geregelt werden, wodurch eine konstante Geschwindigkeit ermöglicht wird.

### 1.2.1 Odometrie

Die Drehrichtung und Geschwindigkeit der Räder wird mit vier Phototransistoren und zwei IR-LEDs am mittleren Zahnrad des Getriebes gemessen. Die Bauelemente befinden sich auf den beiden Odometriesensorplatinen. Durch die Phasenverschiebung der beiden IR-Signale lässt sich die Drehrichtung ermitteln. Die Geschwindigkeit ist direkt proportional zur Frequenz des Signals.

## 1.2.2 Motorbrücke

Die Motorbrücke wird zur Stromverstärkung und zur Spannungsanpassung der Mikrocontrollersignale benötigt. Der Motor bekommt vom Vierquadrantensteller eine von drei möglichen Signalkombinationen: Plus/Minus (vorwärts), Minus/Plus (rückwärts), Plus/Plus (kurzgeschlossen). Der kurzgeschlossene Betrieb (Freilauf) dient zur besseren Energieausnutzung bei der PWM-Ansteuerung, da der Strom dabei nicht gegen die Versorgungsspannung fließen muss. Zusätzlich sorgt der Freilauf für ein stabileres Drehmoment im unteren Ansteuerungsbereich.

Die Motorbrücke kann über einen Jumper zu Testzwecken komplett deaktiviert werden.

## 1.2.3 Motorregler

Der ATmega88 dient unter anderem zur Regelung der Motordrehzahlen. Der Hauptprozessor gibt eine Soll-Drehzahl vor, der ATmega88 ermittelt die Ist-Drehzahl mit Hilfe der Odometriesensoren und berechnet ein günstiges Puls/Pause-Verhältnis für das PWM-Ansteuerungssignal der Motoren.

Der Motorregler ist als PID-Regler mit den Modifikationen nach Takahashi und „anti windup“ im ATmega88 Mikrocontroller implementiert.

Sinnvolle Werte für die Konstanten KI, KD und KP sind im EEPROM des ATmega88 vorgegeben, die anschließende Optimierung der Werte obliegt dem Programmierer.

## 1.3 Sensorik

Die Sensoren ermöglichen dem Roboter die Wahrnehmung seiner Umwelt und somit eine Reaktion auf Umwelteinflüsse. Im Folgenden sind die einzelnen Sensoren beschrieben.

### 1.3.1 Distanzmessung

Um die Entfernung von Hindernissen grob abzuschätzen, sendet der Nibo2 moduliertes IR-Licht aus. Durch die Verrechnung der empfangenen Signale wird der Reflexionsfaktor ermittelt. Da der Reflexionsfaktor nicht nur vom Abstand der Hindernisse abhängt sondern auch von deren *Farbe* im IR-Bereich, ist nur eine grobe Entfernungsschätzung möglich, die jedoch zum

Umfahren von Hindernissen ausreicht. Unter günstigen Bedingungen können Objekte bis zu einem Abstand von einem Meter detektiert werden.

### **1.3.2 Linien- und Bodensensoren**

Zur Messung des Reflexionsfaktors des Bodens unter dem Roboter dienen vier CNY70 Reflexlichtschranken. Dadurch ist sowohl eine Erkennung von Abgründen möglich, wie auch das Folgen einer schwarzen Linie. Zusätzlich können verschiedene Bodenbeläge unterschieden werden, solange ihr IR-Reflexionsfaktor unterschiedlich ist. Zur Vermeidung von Streulichteinflüssen empfiehlt es sich, ein Modulationsverfahren anzuwenden.

## **1.4 Kommunikation**

Der größte Teil der Kommunikation wird über die IR-Schnittstelle abgewickelt. Dazu gehört zum einen der Empfang und das Aussenden von Befehlen einer IR-Fernbedienung zum anderen die Kommunikation mit dem separat erhältlichen Programmieradapter UCOM-IR2.

### **1.4.1 IR-Empfänger**

Der IR-Empfängerbaustein SFH5110-36 ist auf eine Modulationsfrequenz von 36 kHz abgestimmt und kann somit viele Standard-Fernsehfernbedienungen empfangen. Auch der separat erhältliche Programmieradapter kann in der entsprechenden Modulationsfrequenz kommunizieren.

### **1.4.2 IR-Sender**

Zur IR-Kommunikation werden die selben IR-LEDs zur Erzeugung der Lichtpulse verwendet, wie zur Distanzmessung. Die IR-Impulse werden dabei mit einer Frequenz von 36 kHz moduliert, auf die der IR-Empfängerbaustein abgestimmt ist.

### **1.4.3 ISP-Schnittstelle**

Zur Programmierung des Roboters wird ein Standard 6-Pin Atmel ISP-Programmieradapter verwendet. Dadurch hat der Anwender eine breite

Auswahl von Programmiergeräten. Der Programmieradapter UCOM-IR2 stellt eine 6-Pin Atmel Schnittstelle zur Verfügung.

#### **1.4.4 Erweiterungsport**

Der Erweiterungsport dient zum Anschluss von zukünftigen Erweiterungen.

### **1.5 Sonstige Hardwarekomponenten**

#### **1.5.1 Status LEDs**

Die acht zweifarbigen LEDs dienen zur Statusanzeige. Sie können rot und grün leuchten, zusätzlich können auch beide Farben gleichzeitig angezeigt werden (orange).

#### **1.5.2 Beleuchtung**

Mit den beiden superhellen, weißen LEDs kann man dunkle Bereiche beleuchten. Das ist zum Beispiel hilfreich, wenn man zusätzlich eine Kamera betreiben möchte.

#### **1.5.3 Konfigurationsjumper und Funktionstaster**

Der Jumper und der Taster können von eigenen Programmen abgefragt werden. Somit lassen sich Funktionen manuell auslösen.

#### **1.5.4 Resettaster und Spannungsschalter**

Der Resettaster dient zum einfachen Zurücksetzen der Mikrocontroller. Der Spannungsschalter trennt die Akkuspannung von der Schaltung und ermöglicht das Laden der Akkus über den Ladestecker.

#### **1.5.5 Display**

Zusätzlich kann man den Roboter mit einem Display ausstatten. Darauf können detaillierte Informationen angezeigt werden. Es kann ein Textdisplay mit zwei Zeilen und jeweils 16 Zeichen, oder alternativ ein Grafikdisplay mit 64\*128 Pixeln, was in etwa 8 Zeilen mit jeweils 18 Zeichen entspricht, angeschlossen werden.

## 2 Montage des Roboters

Der folgende Abschnitt beschreibt den Zusammenbau des Roboters. Lesen Sie das Kapitel bitte erst komplett durch, bevor Sie mit dem Zusammenbau beginnen!

### 2.1 Erforderliches Werkzeug

Für die Montage des Nibo werden folgende Werkzeuge benötigt:

- Lötkolben mit Schwämmchen
- Elektroniklötzinn
- Entlötlitze
- Multimeter (mit Durchgangsprüfer)
- Seitenschneider
- Spitzzange / Pinzette
- Kombizange
- Kleiner Kreuzschraubendreher
- 2 mm Innensechskantschlüssel (Im Bausatz enthalten)
- Kleiner Hammer
- Feile

### 2.2 Löten

Zum Löten sollten Sie am besten einen Lötkolben oder eine Lötstation mit 50 Watt und feiner Spitze verwenden. Falls Sie eine regelbare Lötstation benutzen, sollten Sie eine hohe Temperatur von 370 °C wählen, da die Platine wie alle heutigen Platinen bleifrei verzinnt ist. Als Lötdraht sollten Sie flussmittelhaltiges Elektroniklötzinn mit einem Durchmesser von 0,5 mm verwenden. Die Lötzeit sollte nur wenige Sekunden betragen, da die meisten Bauteile empfindlich auf die hohe Temperatur reagieren.

## 2.3 Odometriesensorplatinen

Zunächst müssen die Odometriesensorplatinen (**OMS-Platinen**) **vorsichtig** mit der Kombizange aus dem Rahmen gelöst und anschließend bestückt werden (Abbildung zeigt die Bauteilseite):

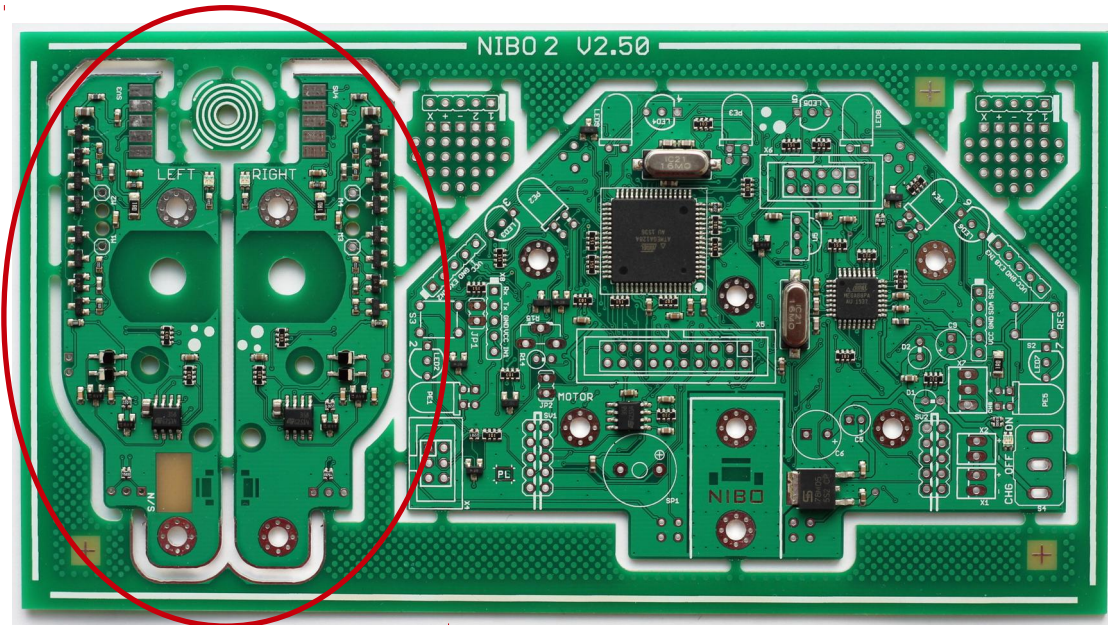

So sollten die OMS-Platinen nach der Bestückung von der Bauteilseite (Oberseite) aussehen:

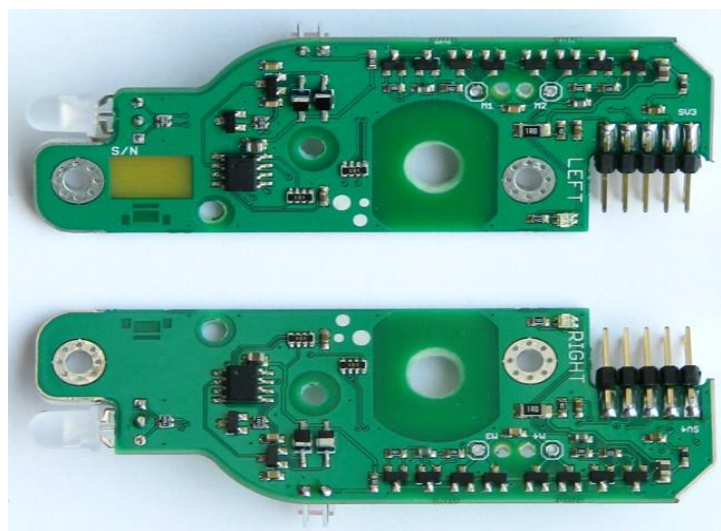

So sollten die OMS-Platinen nach der Bestückung von der Unterseite aussehen:

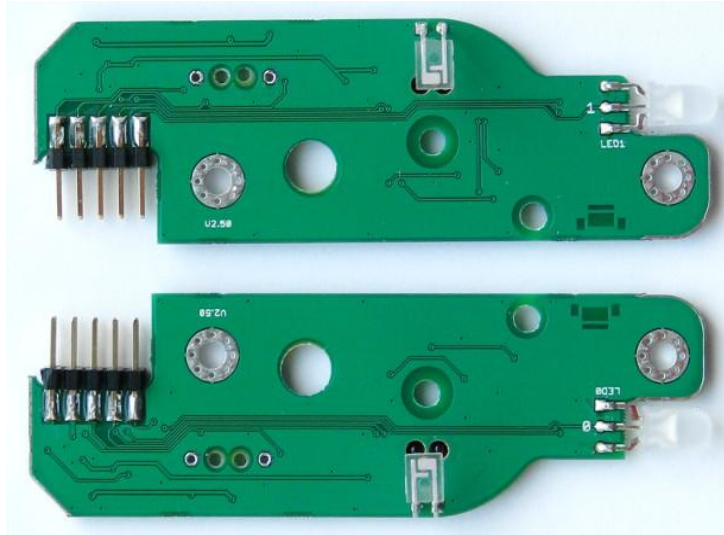

### 2.3.1 10-polige Pfostenstecker

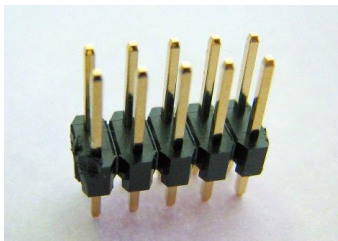

Die 10-poligen Pfostenstecker werden mit den kürzeren Beinchen an die OSM-Platinen angelötet (siehe Abbildung links). Eine Polarität muss dabei nicht beachtet werden. Beim Lötvorgang sollte darauf geachtet werden, dass der Stecker anschließend genau parallel zur Platine ausgerichtet ist (siehe Abbildung rechts).

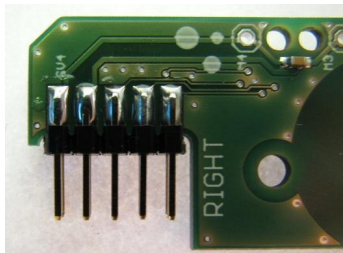

### 2.3.2 Mehrfarbige LEDs

Die mehrfarbigen LEDs **LED0** und **LED1** haben drei Beinchen, ein kurzes (grüne Anode), ein langes (gemeinsame Kathode) und ein mittleres (rote Anode). Das Beinchen mit der **mittleren** Länge muss in das **rechteckige** Lötpad.

Typ	Bauteil
LED (mehrfarbig)	LED0 LED1

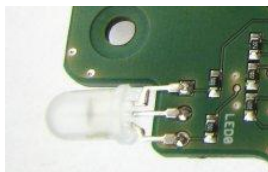

Die LEDs werden von der Bauteilseite bestückt. Nach dem Anlöten wird die LED nach hinten umgebogen (siehe Abbildung).

### 2.3.3 IR-LEDs

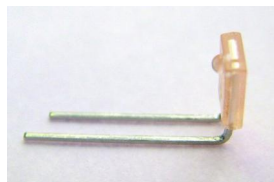

Die beiden IR-LEDs (IRL80A) **PE6** und **PE7** werden zunächst mit einer Zange so umgebogen, dass die Linse in Richtung der abgewinkelten Beinchen zeigt. Das Stück vom Plastikkörper bis zur Biegung muss

Typ	Bauteil
IR-LED (IRL80A)	PE6 PE7

2 mm lang sein. Die beiden LEDs werden von der Unterseite der OMS-Platinen bestückt. Sie werden so eingelötet, dass der Knick **genau 8 mm** von der Platine entfernt ist:

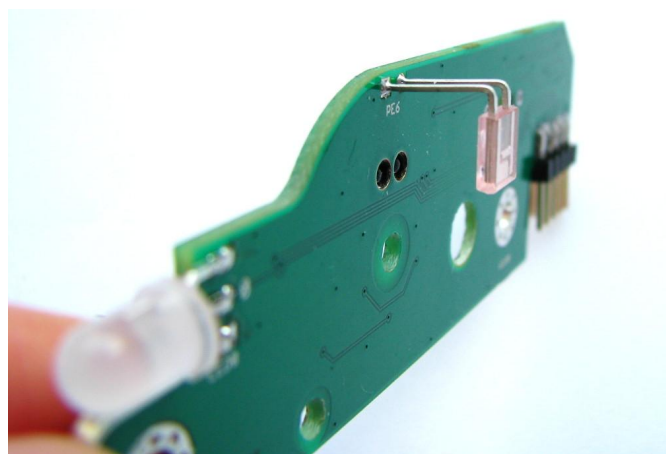

## 2.4 Mechanischer Aufbau des Antriebs

Als vorbereitende Arbeiten müssen die beiden roten Doppelzahnräder auf die beiden kurzen Stahlachsen (3x20 mm) aufgepresst werden. Das geht am einfachsten indem man die Achse in die Seite mit dem kleinen Ritzel steckt, und sie danach vorsichtig durch Druck (evtl. mit einem kleinen Hammer) durch die Bohrung treibt. Das Zahnrad sollte sich anschließend in der Mitte der Achse befinden:

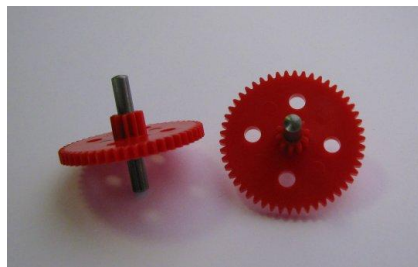

Nun werden die beiden weißen Zahnräder auf die beiden langen Stahlachsen (3x37 mm) aufgepresst. Der Abstand vom kleinen Zahnrad bis zum Achsende muss dabei 17 mm betragen:

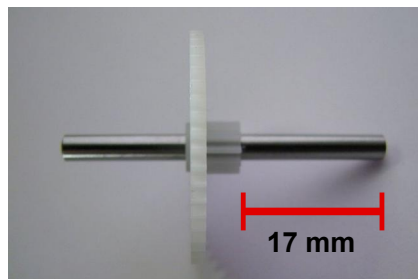

### 2.4.1 Konstruktion des Komposit-Mittelträgers

Wir beginnen zunächst mit dem Zusammenbau des Mittelträgers. Dazu werden die folgenden Platinenteile benötigt:

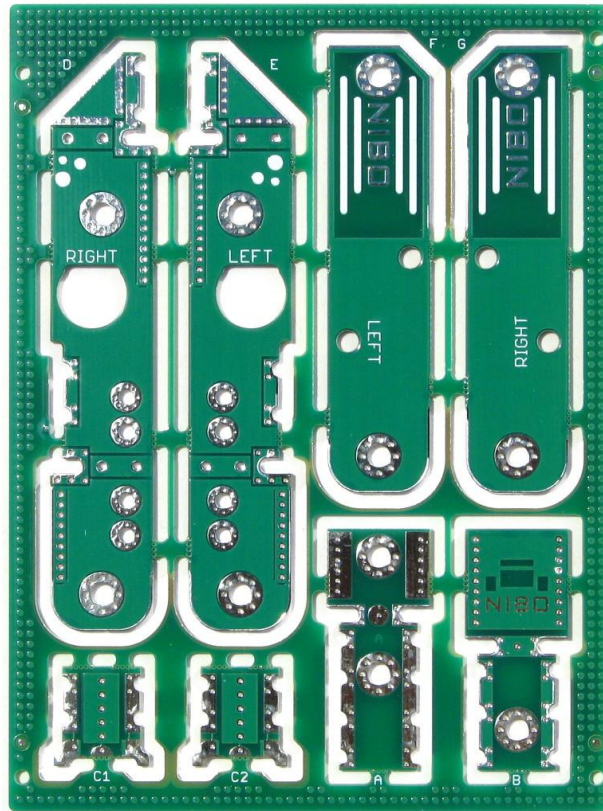

Zunächst werden die einzelnen Teile mit Hilfe einer Kombizange herausgetrennt:

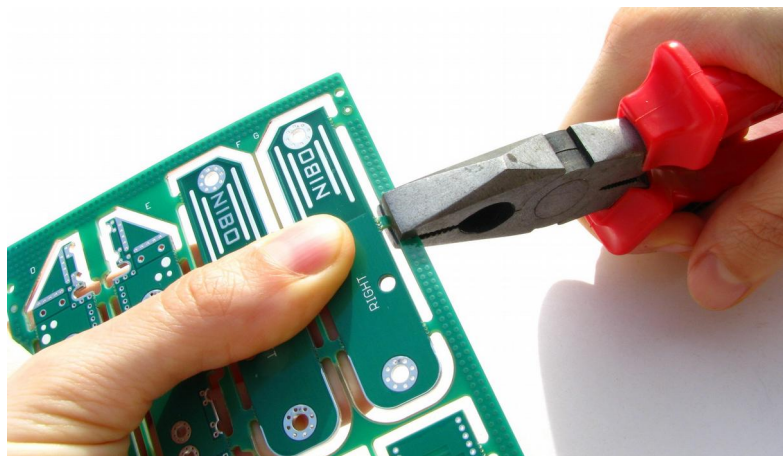

Die mittleren Stege kann man am besten nur mit den Fingern brechen:

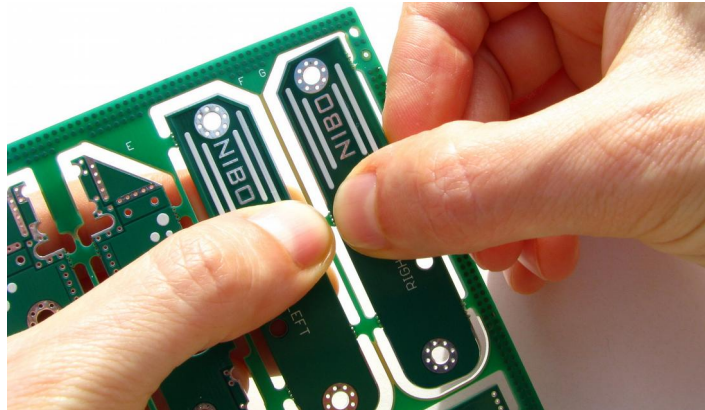

Alle Stege werden ebenfalls entfernt:

Zum Schluss werden noch mit einer kleinen Feile **vorsichtig** die Grate entfernt.

**Dabei muss insbesondere auf die Kanten-Metallisierungen aufgepasst werden!!**

Das Ergebnis sollte in etwa so aussehen:

Bei den Teilen **C1** und **C2** müssen die Grate sorgfältig abgefeilt werden, damit die Teile sich später beim Zusammenbau korrekt einpassen lassen:

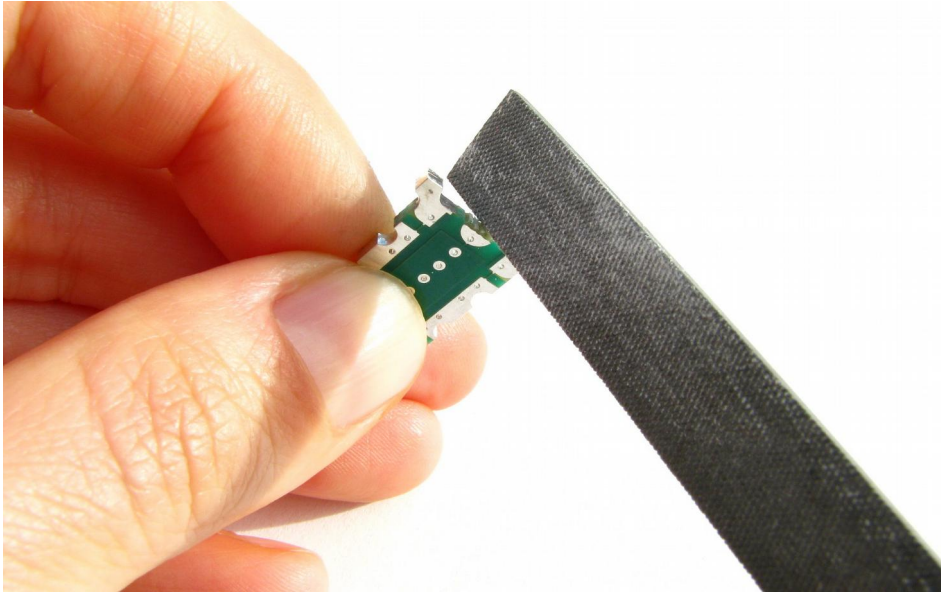

Das Ergebnis sollte in etwa so aussehen:

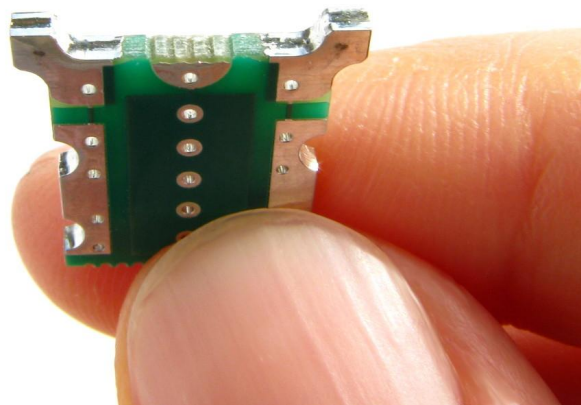

Insgesamt erhält man folgende Platinen-Teile:

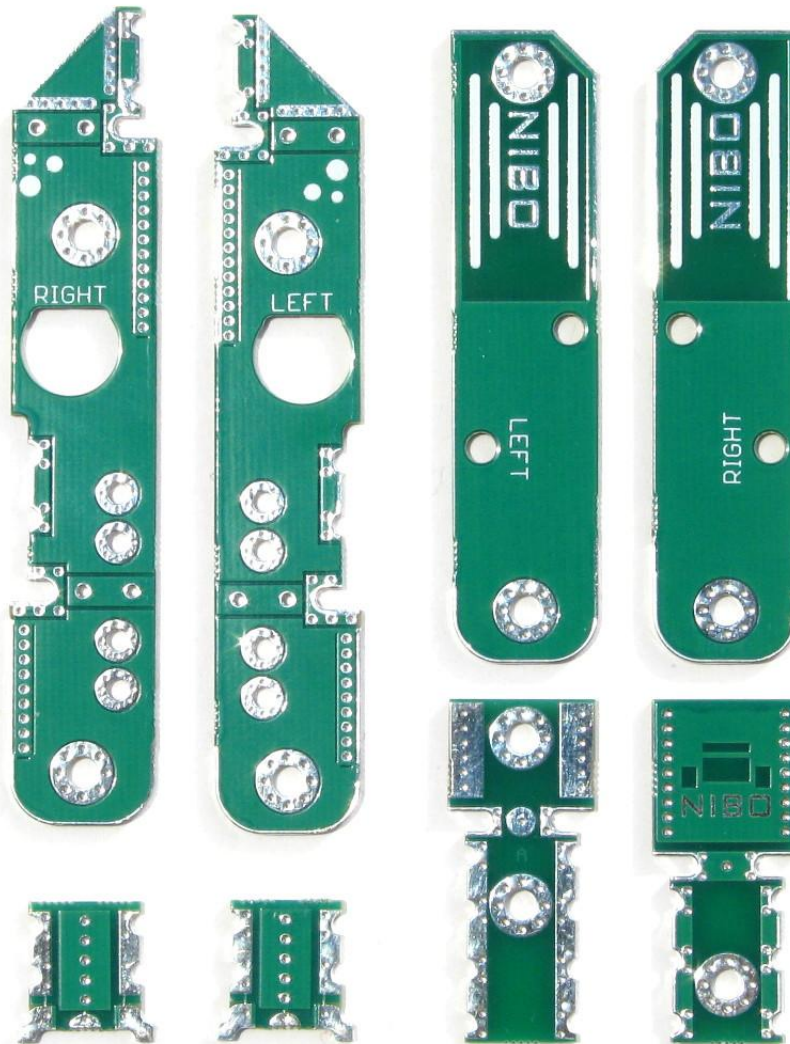

**Schritt 1:**

Zunächst wird Platine **C1** an Platine **A** befestigt. Dazu wird die Platine zunächst in der Mitte an einem Punkt angelötet:

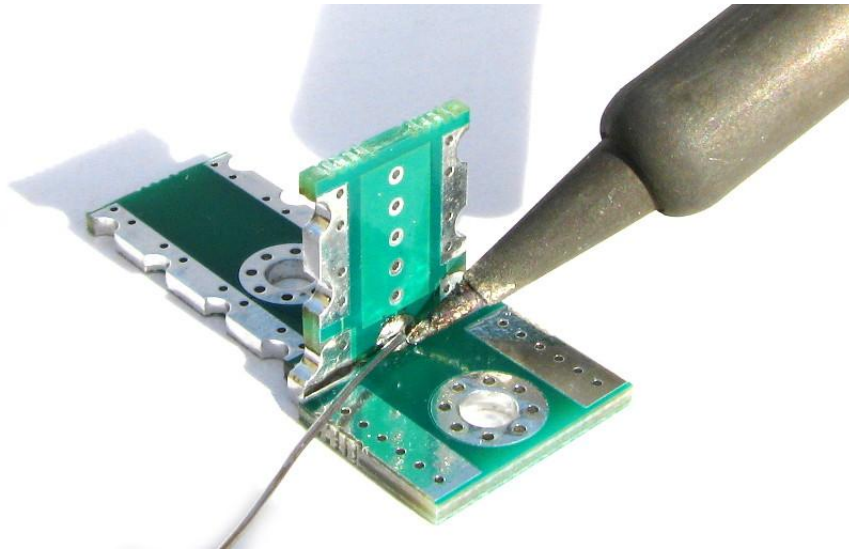

Dann muss C1 **rechtwinklig** und **zentriert** ausgerichtet und an dem Punkt fest gelötet werden. Das Ergebnis sollte in etwa so aussehen:

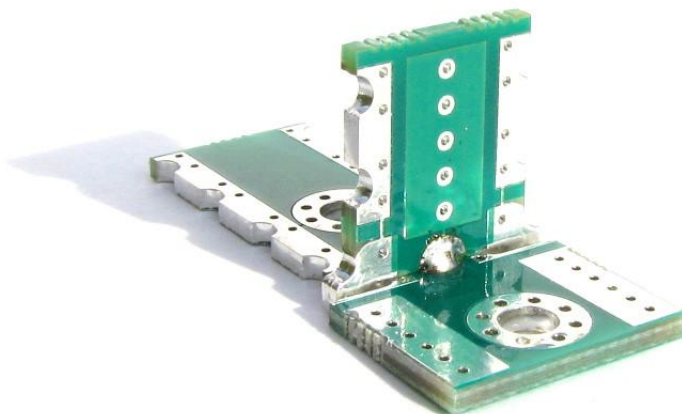

**Schritt 2:**

Jetzt wird das linke Seitenteil **E** aufgesteckt und **zunächst** an der vorderen, unteren Kante mit einem provisorischen Lötspunkt angelötet:

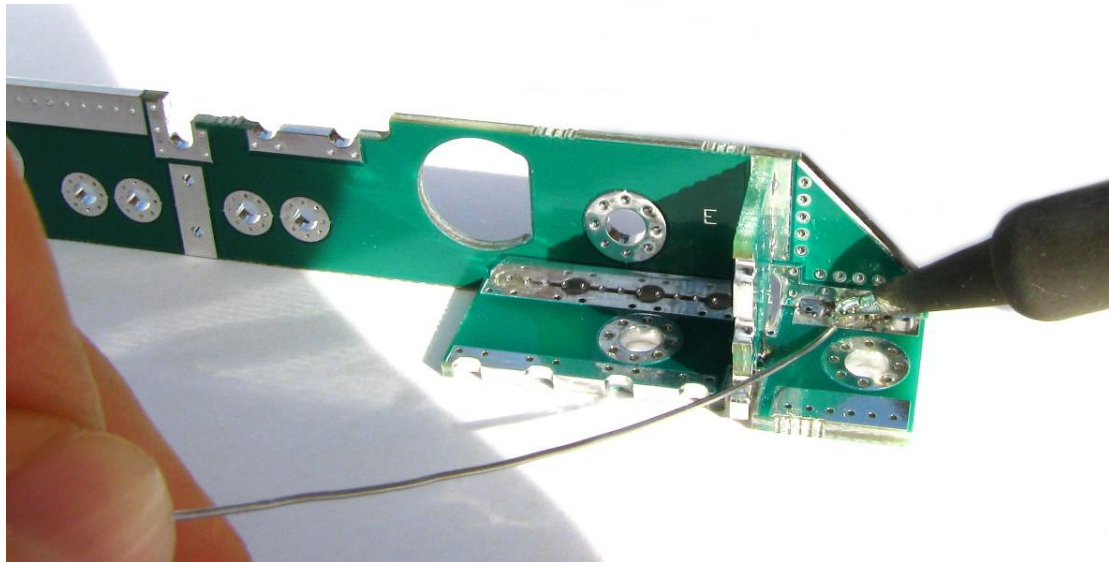

Wenn alles gut ausgerichtet ist, wird das Seitenteil nun an der hinteren Kante und an der senkrechten Kante fest gelötet:

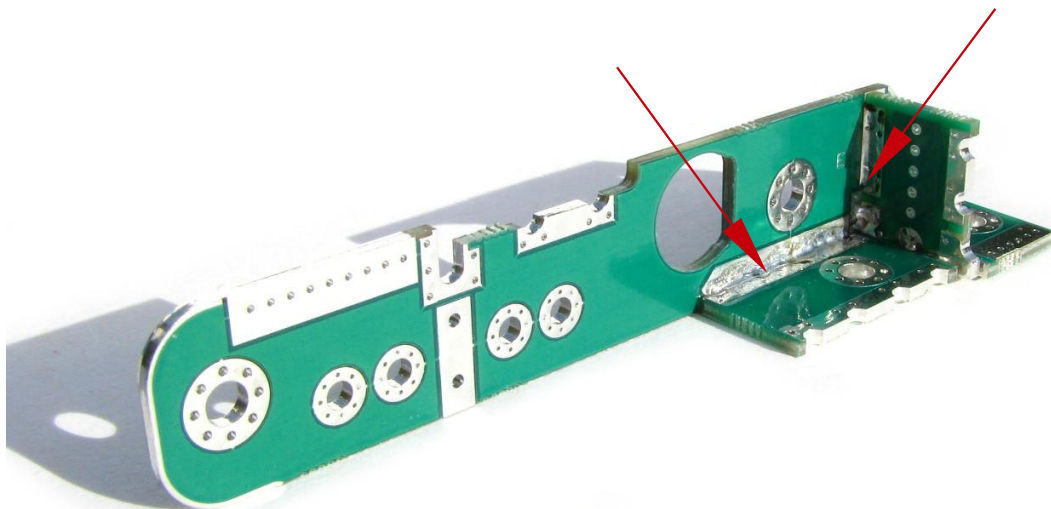

Nun werden auch die beiden vorderen Kanten fest gelötet:

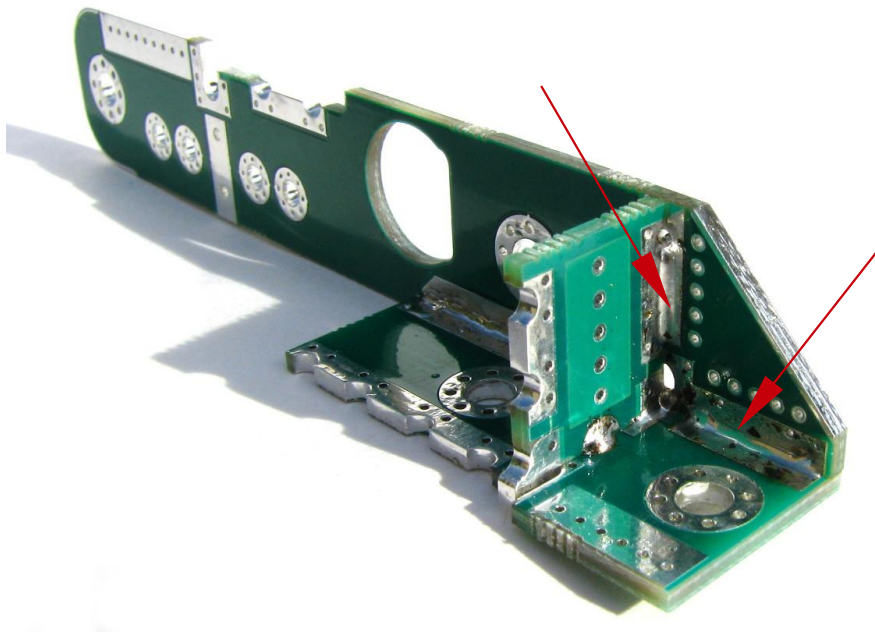

Abschließend wird von der Außenseite an 2 Stellen gelötet:

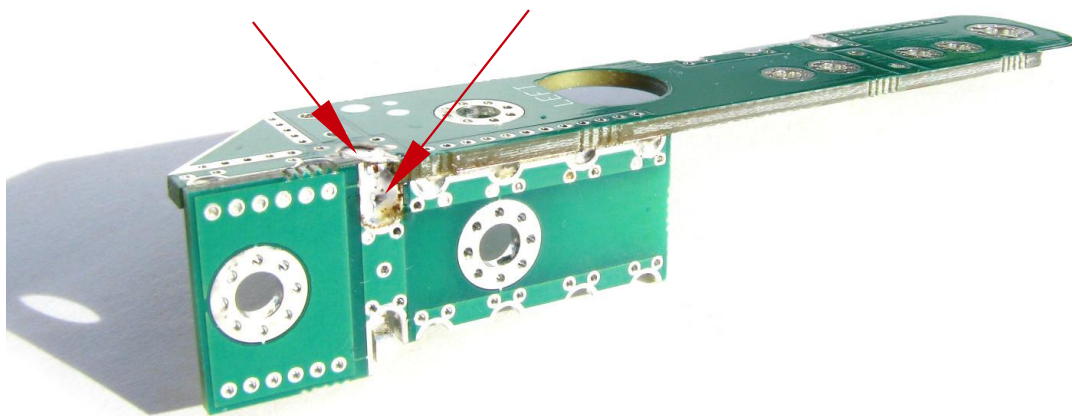

**Schritt 3:**

Nun wird das rechte Seitenteil befestigt. Für die **Passgenauigkeit** legen wir zunächst die „Deckel-Platte“ (Teil **B**) auf, halten diese mit den Fingern fest und löten das Seitenteil zunächst an einem provisorischen Lötspot vorne an:

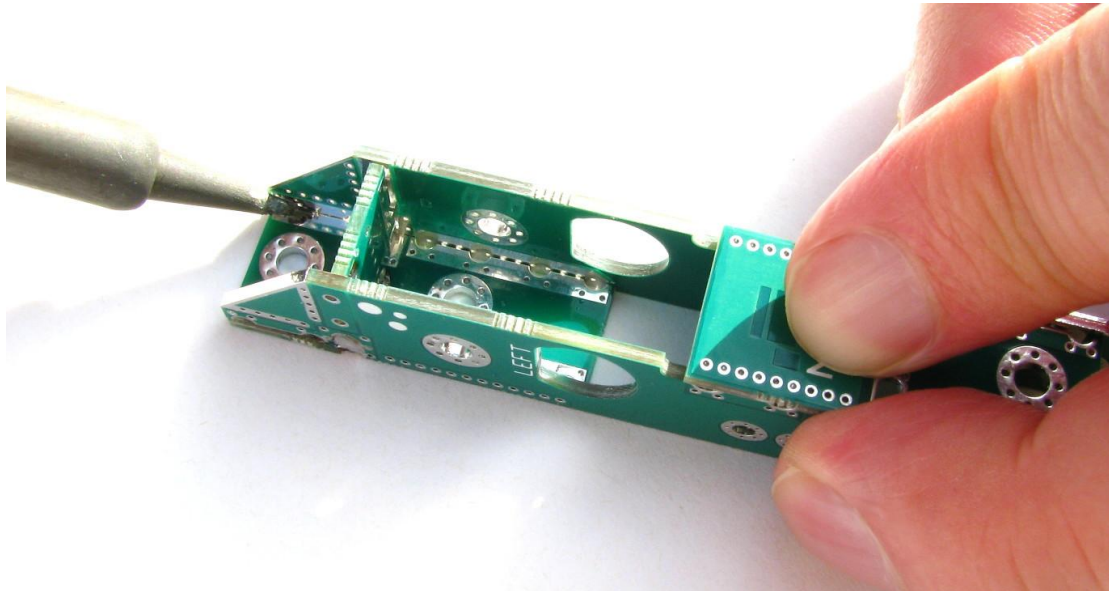

Wenn alles gut ausgerichtet ist, wird die **Deckel-Platte** wieder **abgenommen** und die Platine **C2** im hinteren Bereich eingesteckt, und auf beiden Seiten an einem Punkt angelötet:

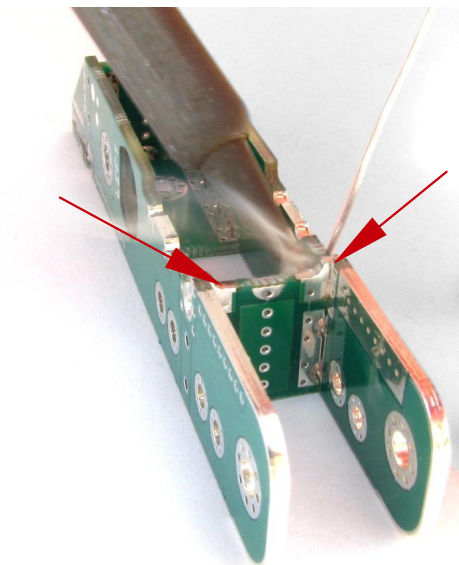

Jetzt wird der Träger umgedreht und passend auf die Deckel-Platte gelegt. Dann wird die Deckel-Platte von innen fest gelötet:

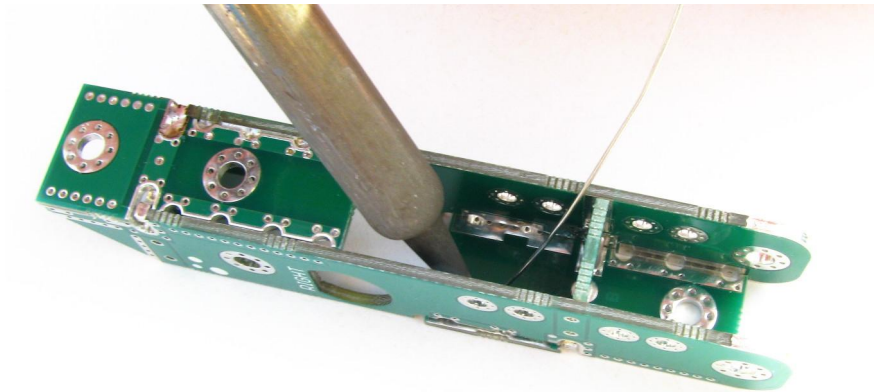

#### **Schritt 4:**

Nun wird der Mittelträger an den übrigen Stellen fest gelötet. Das Ergebnis sollte in etwa so aussehen:

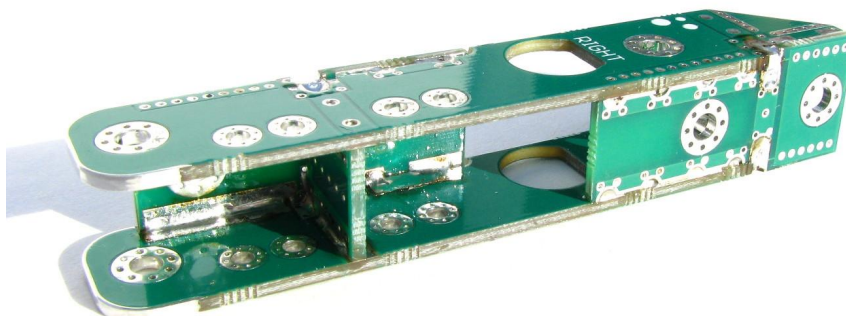
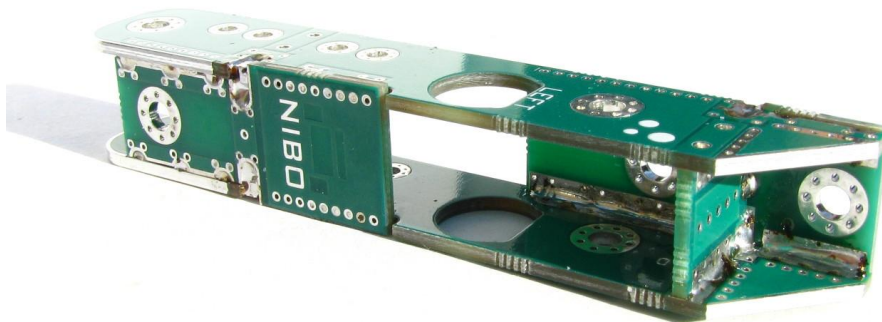

Nun ist der Mittelträger fertig:

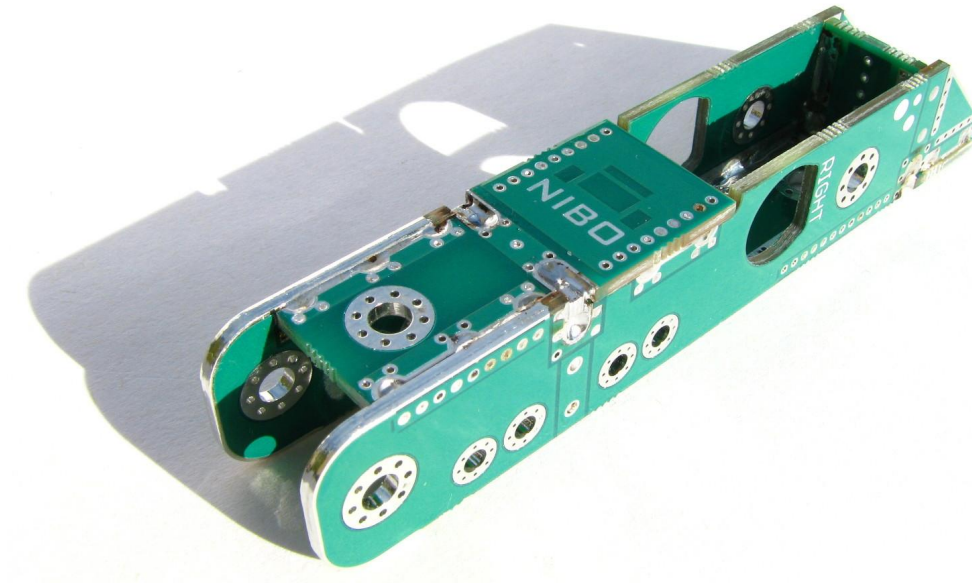

### 2.4.2 Zusammenbau des Getriebes

Zunächst werden mit Hilfe einer Spitzzange/Pinzette von innen vier Schlitzschrauben (M3x7) durch die jeweiligen Löcher gesteckt und auf die Gewinde von außen jeweils ein 25 mm Bolzen aufgeschraubt:

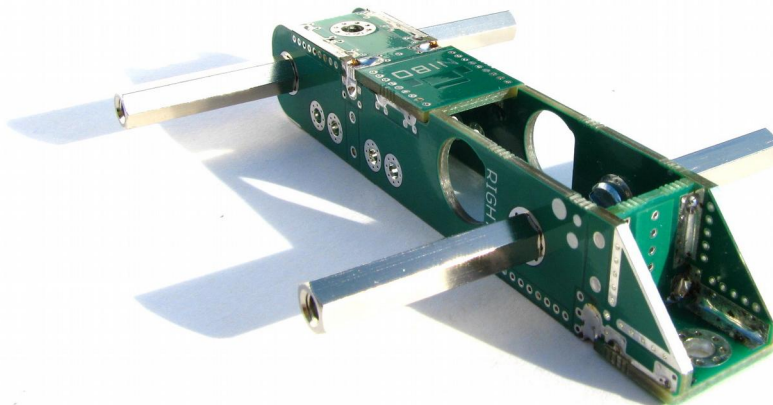

Im nächsten Schritt wird an jeder Seite eine Odometriesensorplatine befestigt.

Dazu werden die beiden Motoren passgenau in den Mittelträger gesteckt und anschließend werden die Odometriesensorplatinen jeweils mit den 12 mm Bolzen festgeschraubt:

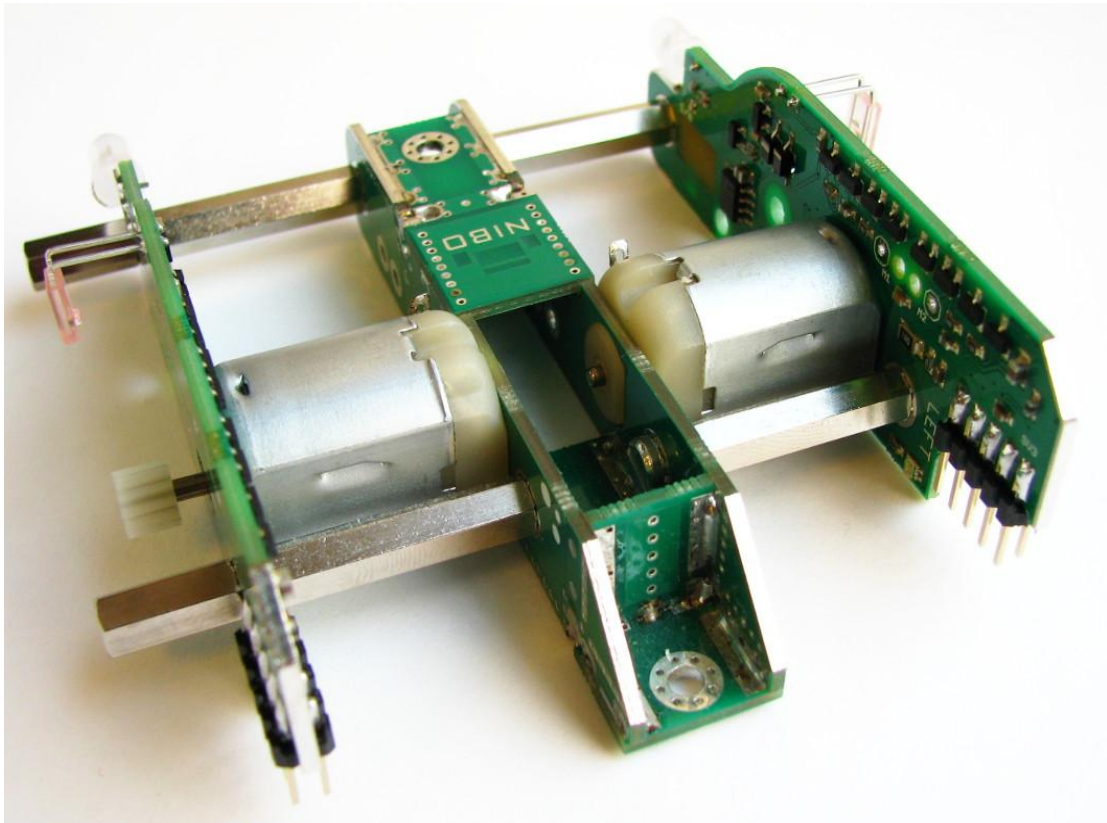

*Tipp:* Falls der Motor nicht plan in der Bohrung der OMS-Platine sitzt, kann die Bohrung mit einem 10mm Bohrer von der Motor-Seite aus leicht angefast werden.

Das rote und das schwarze Kabel werden halbiert. Anschließend werden die vier einzelnen Stücke jeweils an einer Seite ca. 0,5 cm abisoliert und von außen an die OMS-Platinen angelötet:

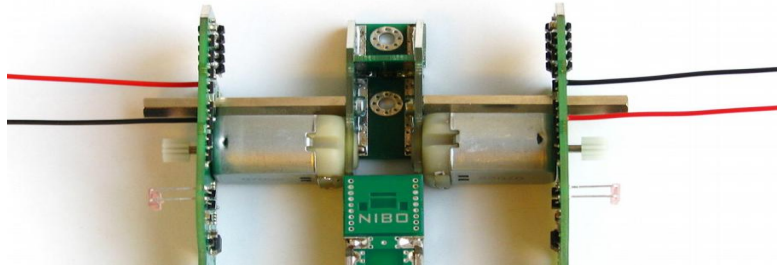

Nun werden die Kabel durch die Löcher nach innen geführt und an die Motoren angelötet (siehe Abbildung). Dazu müssen die Kabel passend gekürzt und abisoliert werden.

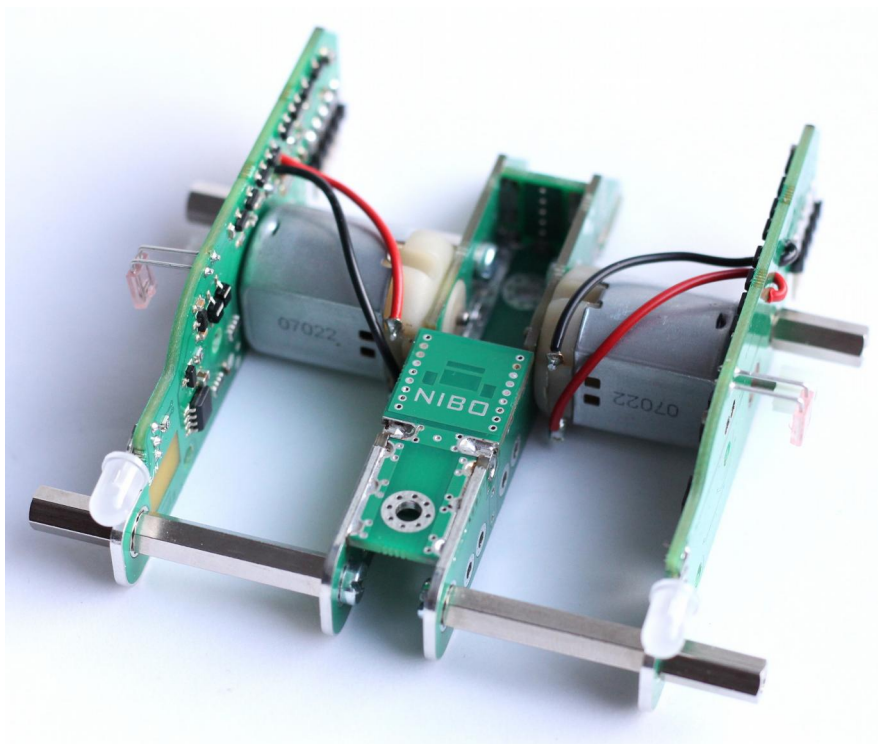

Anschließend wird auf beiden Seiten das Getriebe montiert. Stecken Sie den weißen **Kunststoffdistanzring** auf die kurze Achse mit dem roten Zahnrad (auf die dem kleinen Zahnrad gegenüberliegende Seite). Dann wird diese Achse mit dem Distanzring voran in die Bohrung unterhalb der IR-LED (IRL80A) gesteckt. Anschließend stecken Sie die lange Achse mit dem weißen Zahnrad (mit dem kleinen Zahnrad nach außen) in die Bohrung neben dem Nibo Logo:

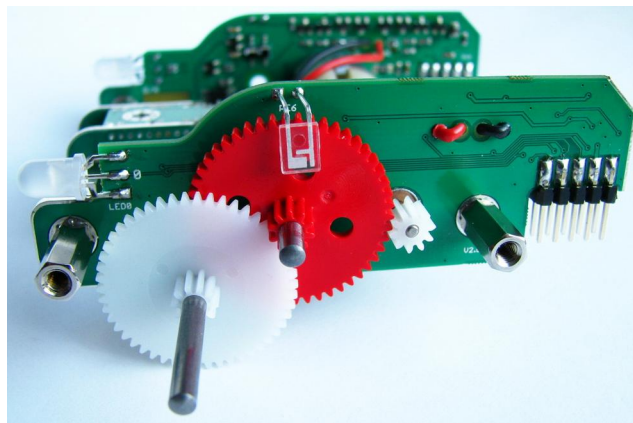

Das Getriebe wird mit einer Aluminiumabdeckplatte und zwei Innensechskantschrauben fixiert. Analog verfährt man auf der anderen Seite.

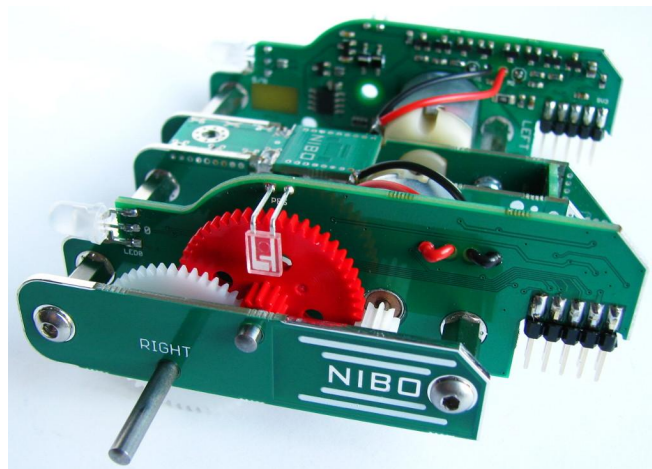

Detailansicht der Anordnung der Zahnräder:

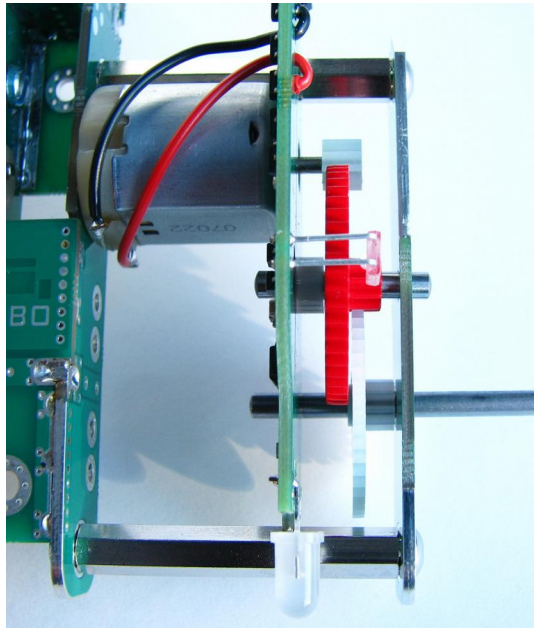

Abschließend wird mit einer Innensechskantschraube ein 25 mm Bolzen an der Oberseite des Vierkantprofils befestigt:

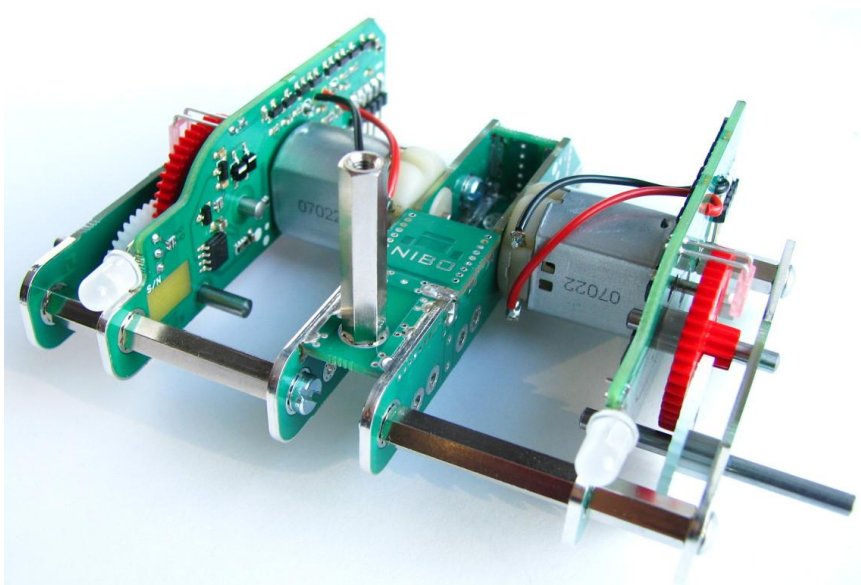

## 2.5 Bestückung der Platine

In diesem Abschnitt wird die Bestückung der Platine mit den elektronischen Bauteilen beschrieben.

So sollte die Platinen-Oberseite nach der Bestückung aussehen:

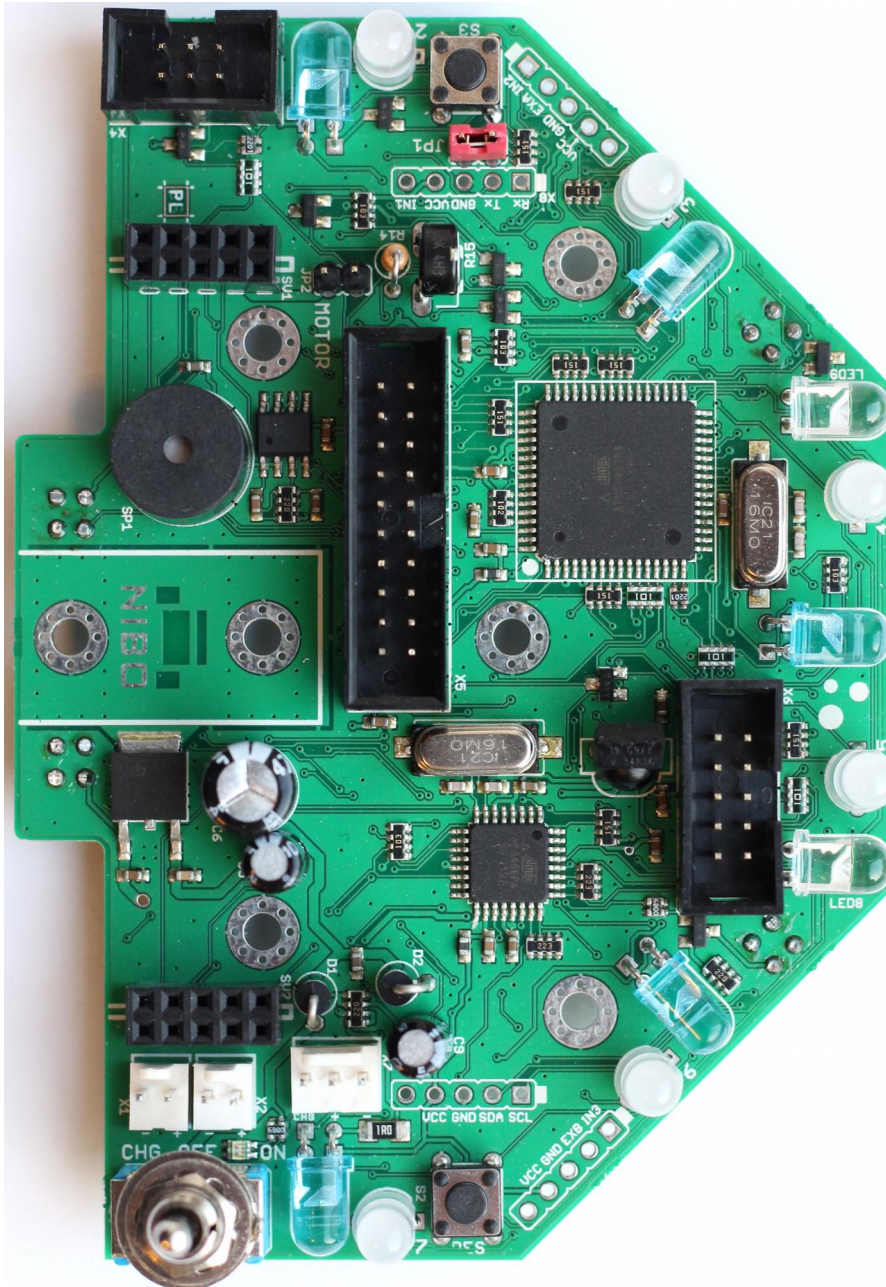

So sollte die Platinen-Unterseite nach der Bestückung aussehen:

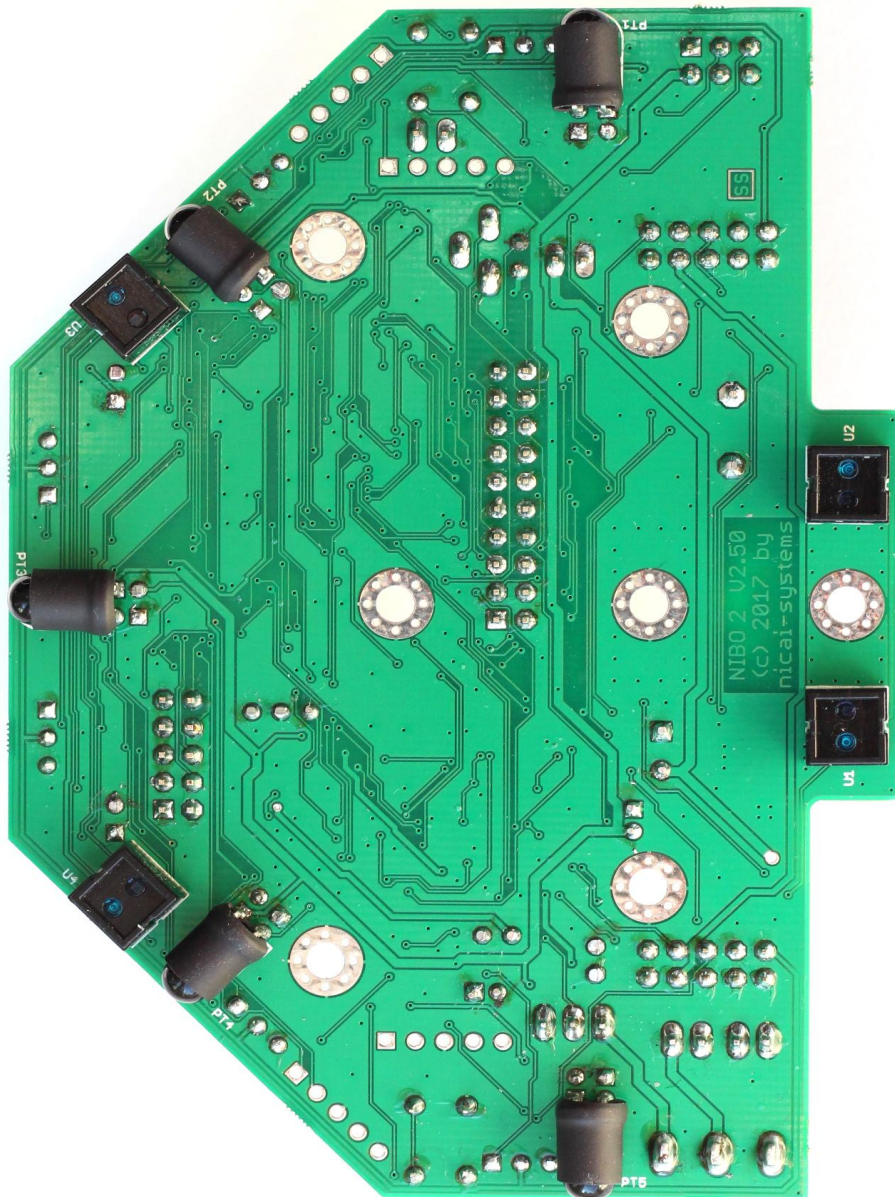

## 2.5.1 IR-Phototransistoren

Die Phototransistoren **PT1-PT5** dienen zur Messung der reflektierten IR-Strahlung. Um sie möglichst unempfindlich gegenüber störenden

Einflüssen zu machen, werden sie auf der **Unterseite** der Platine eingelötet.

Typ	Bauteil
Photo-transistor	PT1
	PT2
	PT3
	PT4
	PT5

Die Beinchen werden direkt am Boden des Phototransistors abgewinkelt. Dabei muss die **Polarität** beachtet werden: Das **kurze** Beinchen muss jeweils in das **rechteckige** Lötpad. **Auf der Platine werden sie in das Lötäugenpaar gelötet, das sich näher am Platinenrand befindet (siehe Foto).**

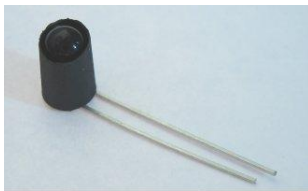

Außerdem werden die Phototransistoren durch 8 mm lange Schrumpfschlauch-Stücke abgeschirmt. Dafür müssen die Schrumpfschlauch-Stücke ca. 1 mm nach unten über den Boden der Phototransistoren hinausragen und mit Hitze (am besten mit Heißluft, notfalls mit dem LötKolben, dabei aber mindestens 2 mm Abstand halten!) zum Schrumpfen gebracht werden.

Die obige Abbildung zeigt den Phototransistor mit Schrumpfschlauch vor dem Schrumpfen.

Phototransistor PT1  
Platinen-Unterseite

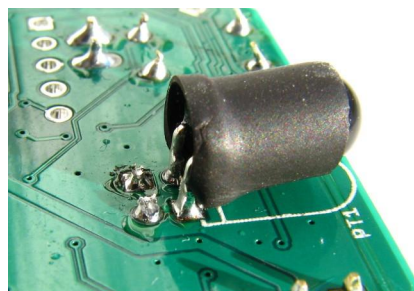
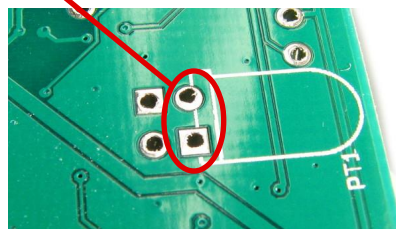

## 2.5.2 IR-LEDs

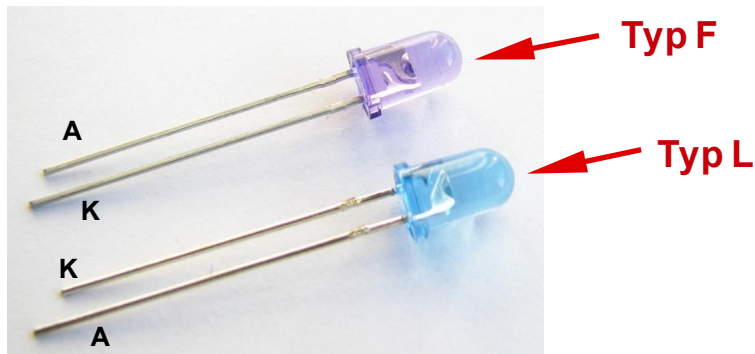

Typ	Bauteil
IR-LED	PE1
	PE2
	PE3
	PE4
	PE5

Der beiliegende Opto-Bauteile-Beutel enthält **entweder** IR-LEDs vom Typ „F“ **oder** IR-LEDs vom Typ „L“.

Die IR-LEDs **PE1-PE5** dienen zur Aussendung der IR-Strahlung, sie werden auf der **Oberseite** der Platine in die „**hinteren**“ Lötstellen (siehe Foto) eingelötet.

Die Beinchen werden ca. 2 mm vom Boden der IR-LED abgewinkelt. Am besten legt man dazu ein 2 mm dickes Material (Schraubenzieher o.Ä.) dazwischen. Dabei muss die **Polarität** beachtet werden:

**Typ F:** Das **lange** Beinchen muss jeweils in das **rechteckige** Lötpad.

**Typ L:** Das **kurze** Beinchen muss jeweils in das **rechteckige** Lötpad.

**Achtung: Die Bauteile sind hitzeempfindlich!**

**Tip:** Bei **hitzeempfindlichen Bauteilen** sollte man wie folgt vorgehen: Man lötet zunächst 3-5 Sekunden, sollte die Lötstelle anschließend noch nicht ausreichend sein, lässt man das Bauteil wieder abkühlen und lötet anschließend noch einmal 3-5 Sekunden.

IR-LED PE2  
Platinen-Oberseite

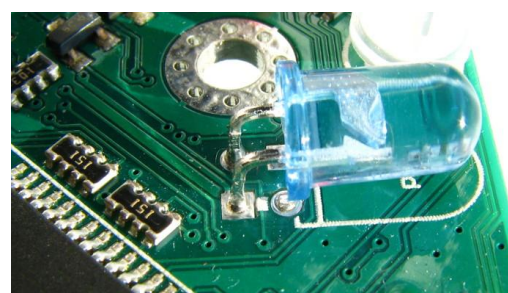
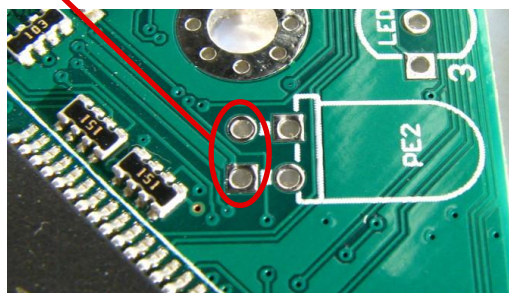

### 2.5.3 Reflexlichtschranken

Die vier IR-Reflexlichtschranken **U1-U4** vom Typ CNY70 werden von der **Unterseite** der Platine bestückt (zwei innen und zwei am äußeren Rand der Platine).

Die Lichtschranken bestehen aus einer IR-LED (blaues Fenster) und einem IR-

Phototransistor (dunkles Fenster in Richtung des Aufdrucks).

Typ	Bauteil
CNY70	U1 U2 U3 U4

Dabei ist genau auf die richtige **Orientierung** des Bauteils zu achten! Die beiden äußeren Lichtschranken (U3 und U4) müssen die IR-LEDs (blaues Fenster) am Platinenrand haben, also den Aufdruck (dunkles Fenster) zur Platinenmitte. Bei den beiden inneren Lichtschranken (U1 und U2) zeigen die IR-LEDs (blaues Fenster) wieder zum Platinenrand, die Aufdrucke (dunkles Fenster) zeigen zueinander nach innen (siehe Foto am Kapitelanfang!).

Zusätzlich gibt es auf der Unterseite der Platine kleine **Markierungs-Pfeile**. Die Pfeilspitze zeigt jeweils zum dunklen Fenster hin.

**Achtung: Die Bauteile sind hitzeempfindlich!**

### 2.5.4 Weiße LEDs

Die beiden weißen LEDs **LED8** und **LED9** werden direkt am Boden der LED abgewinkelt. Dabei muss die **Polarität** beachtet werden: Das **kurze** Beinchen muss jeweils in das **rechteckige** Löt看垫.

Typ	Bauteil
LED (weiß)	LED8 LED9

**Achtung: Die Bauteile sind hitzeempfindlich!**

### 2.5.5 Mehrfarbige LEDs

Die mehrfarbigen LEDs **LED2-LED7** haben drei Beinchen, ein kurzes (grüne Anode), ein langes (gemeinsame Kathode) und ein mittleres (rote Anode). Das Beinchen mit der **mittleren** Länge muss in das **rechteckige**

Löt看垫. Als weiteres Merkmal ist das Gehäuse in Richtung des mittellangen Beinchens abgeflacht, dies ist auch auf der Platine gekennzeichnet.

Typ	Bauteil
LED (mehrfarbig)	LED2 LED3 LED4 LED5 LED6 LED7

**Achtung: Die Bauteile sind hitzeempfindlich!**

## 2.5.6 Widerstand

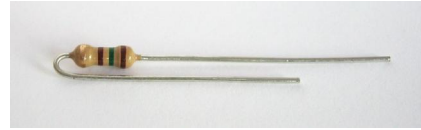

**Optional:** Der Widerstand **R14** muss nur bestückt werden, falls der Roboter mit einem **Display** ausgestattet wird!

Der Widerstand wird senkrecht in die Platine eingelötet. Die Beinchen werden dazu, wie auf der Abbildung zu sehen ist, an einer Seite umgebogen. Der Körper des Widerstands wird auf der Platine in das umrandete Lötauge gelötet.

Der Wert der Widerstände ist in einem Farbcode auf den Widerständen angegeben, der im Anhang erklärt wird.

Der Widerstand **R14** befindet sich im **Display-Satz** und wird je nach Displaytyp mit einem unterschiedlichen Wert bestückt: Für das **Grafikdisplay** mit einem **100 Ω** Widerstand, für das **Textdisplay** mit einem **47 Ω** Widerstand.

Wert	Bauteil	Markierung
100 Ω	R14	 braun – schwarz – braun – (gold)
47 Ω	R14	 gelb – violett – schwarz – (gold)

## 2.5.7 Dioden

Auch die Dioden **D1** und **D2** vom Typ SB140 müssen vor der Bestückung wie die Widerstände zurecht gebogen werden. Dabei

Typ	Bauteil
SB140	D1 D2

muss auf die **Polarität** geachtet werden! Die Kathode, die man am Ring auf der Diode erkennen kann, hat das gerade Beinchen. Das Beinchen der Anode wird umgebogen. Wie bei den Widerständen wird der Körper der Diode auf der Platine in das umrandete Lötauge eingelötet.

## 2.5.8 Taster

Der Einbau der Taster **S2** (Resettaster) und **S3** (Funktionstaster) ist verpolungssicher. Er muss mit leichtem Druck bis zum Einrasten bestückt werden. Da das Pinout **nicht** quadratisch ist, sind nur **zwei** der vier Orientierungen möglich.

Typ	Bauteil
Taster	S2 S3

## 2.5.9 Jumper

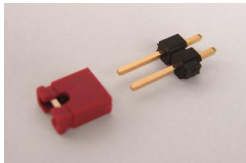

Die beiden Jumperstecker **JP1** und **JP2** lassen sich am besten mit bestückten Jumpern auflöten, da sich dann die Pins nicht verbiegen. Dabei sollte man aber auf eine kurze Lötzeit

achten, damit der Kunststoff nicht schmilzt.

JP1 kann für beliebige Funktionen verwendet werden. JP2 ist der „**Motor-Jumper**“. Ist JP2 nicht gesteckt, so sind die Motoren hardwareseitig deaktiviert.

Typ	Bauteil
Jumper	JP1 JP2

## 2.5.10 Pfostenbuchsen

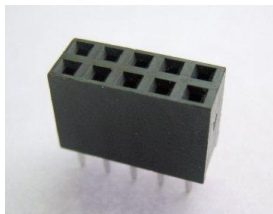

Bei den beiden 10-poligen Pfostenbuchsen **SV1** und **SV2** muss nicht auf die Polarität geachtet werden.

Sie sollten jedoch sorgfältig ausgerichtet werden, da an ihnen später die Odometriesensorplatinen befestigt werden!

Typ	Bauteil
Pfostenbuchse (10-polig)	SV1 SV2

## 2.5.11 Stecker

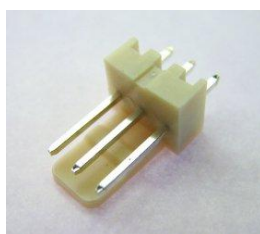

Der 3-polige Stecker für die Stromversorgung **X7** und die beiden 2-poligen Batteriepackstecker **X1** und **X2** müssen unter Beachtung der korrekten **Orientierung** eingelötet werden. Die Nase der Stecker ist auf dem Bestückungsaufdruck erkennbar.

Bei allen Steckern zeigt die Nase in Richtung Platinenmitte.

Typ	Bauteil
Stromstecker	X7
Batteriepackstecker	X1 X2

## 2.5.12 Wannenstecker

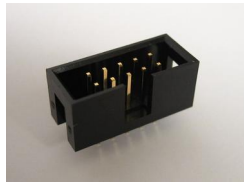

Die drei Wannenstecker **X4**, **X5** und **X6** müssen in der richtigen **Orientierung** auf die Platine gelötet werden. Die Aussparungen an den Wannen sind auf dem Bestückungsdruck sichtbar.

Die 6-polige Wanne X4 dient zur Programmierung des Roboters. Die 10-polige Wanne X6 stellt den Erweiterungsport zur Verfügung. An der 20-poligen Wanne X5 lässt sich ein LC-Display anschließen.

Typ	Bauteil
Wannenstecker (6-polig)	X4
Wannenstecker (10-polig)	X6
Wannenstecker (20-polig)	X5

## 2.5.13 IR-Empfangs-IC

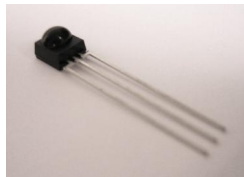

Beim Einbau des Infrarot Empfangs-ICs **U5** muss die korrekte **Orientierung** beachtet werden: die Ausrichtung der Halbkugel ist auf dem Bestückungsdruck erkennbar!

Typ	Bauteil
IR-Empfangs-IC	U5

## 2.5.14 Elektrolytkondensatoren

Bei der Bestückung der Platine mit dem 470 $\mu$ F (**C6**) und den beiden 100 $\mu$ F Elektrolytkondensatoren (**C5** und **C9**)

muss insbesondere auf deren **Polarität** geachtet werden: Die **positiven** Anschlüsse sind auf der Platine durch ein „+“ gekennzeichnet; am Kondensator erkennt man sie an den **längeren** Beinchen. Die negativen Anschlüsse sind auf der Platine als Thermalkontakte ausgeprägt, am Kondensator sind es die kürzeren Beinchen. Außerdem befindet sich auf dem Gehäuse eine „-“ Markierung.

Wert	Bauteil
470 $\mu$ F	C6
100 $\mu$ F	C5 C9

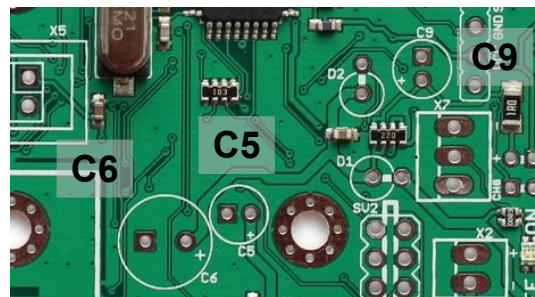

### 2.5.15 Potentiometer

Beim Einbau des Potentiometers **R15** muss auf die richtige **Orientierung** geachtet werden. Der Einbau ist nur in einer Richtung möglich. Das Potentiometer dient zum Einstellen des Displaykontrastes.

Typ	Bauteil
Potentiometer	R15

### 2.5.16 Schalter

Der Kippschalter **S4** kann in zwei verschiedenen Orientierungen eingesetzt werden, die Funktionalität bleibt die gleiche.

Typ	Bauteil
Kippschalter	S4

### 2.5.17 Miniatur-Lautsprecher

Bei dem Miniatur-Lautsprecher **SP1** muss die Polarität beachtet werden: Der **Pluspol** ist sowohl am Lautsprecher als auch auf der Platine gekennzeichnet.

Typ	Bauteil
Miniatur-Lautsprecher	SP1

## 2.6 Optische Überprüfung der Platine

Bevor die Platine erstmalig an eine Stromversorgung angeschlossen wird, müssen sämtliche Bauteile auf die richtige Bestückung überprüft werden. Dazu müssen zunächst sämtliche Bauteilwerte überprüft werden.

Anschließend müssen der korrekte Einbau und insbesondere die richtige Orientierung, beziehungsweise Polung, überprüft werden.

Danach sollte man alle Lötstellen auf Kurzschlüsse prüfen und sich vergewissern, dass weder auf der Ober- noch auf der Unterseite der Platine Lötzinn- oder Drahtreste vorhanden sind.

## 2.7 Montage des Grafik-Displays (optional)

Zunächst wird der 20-polige Stecker auf das Flachbandkabel gepresst. Dabei muss darauf geachtet werden, dass die **farbig** markierte Ader mit dem **ersten Pin** des Steckers zusammenfällt.

Die andere Seite des Kabels wird an das Display angelötet. Hierfür sind einige vorbereitende Arbeiten notwendig:  
Das Kabel wird 12 cm in zwei 10-er Päckchen aufgeteilt. Jedes 10-er Päckchen wird jeweils 5 cm in zwei 5-er Päckchen aufgeteilt:

Nun wird an den 5-er Päckchen jede Ader ca. 2 cm vereinzelt, 5 mm abisoliert und verzinnt. So können anschließend jeweils 5 Adern in einem Arbeitsschritt angelötet werden.

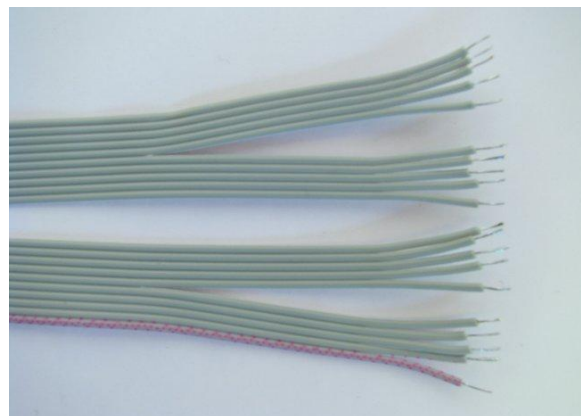

Die einzelnen Adern werden nun an der Displayplatine in der numerischen Reihenfolge fest gelötet:

Stecker	Display	Funktion
1	1	+5V
2	2	0V
3	3	Kontrast
4	4	D0
5	5	D1
6	6	D2
7	7	D3
8	8	D4
9	9	D5
10	10	D6
11	11	D7
12	12	CS1
13	13	CS2
14	14	Reset
15	15	RW
16	16	RS
17	17	EN
18	18	VD / +5V
19	19	VLED+
20	20	VLED-

So sollte das Ergebnis aussehen:

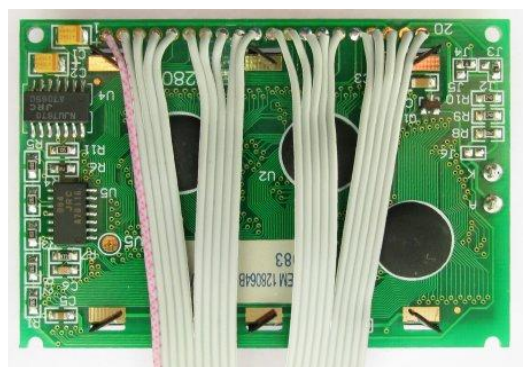

## 2.8 Montage des Text-Displays (optional)

Zunächst wird der 20-polige Stecker auf das Flachbandkabel gepresst. Dabei muss darauf geachtet werden, dass die **farbig** markierte Ader mit dem **ersten** Pin des Steckers zusammenfällt. Die einzelnen Adern werden nun an der Displayplatine anhand der Reihenfolge in der Tabelle fest gelötet.

Stecker	Display	Funktion
1	2	+5V
2	1	0V
3	3	Kontrast
4	7	D0
5	8	D1
6	9	D2
7	10	D3
8	11	D4
9	12	D5
10	13	D6
11	14	D7
12	n.c.	CS1
13	n.c.	CS2
14	n.c.	Reset
15	5	RW
16	4	RS
17	6	EN
18	2	VD / +5V
19	L+	VLED+
20	L-	VLED-

Sowohl die **Ader 1**, als auch die **Ader 18** werden am **Displaykontakt 2** angelötet.

## 2.9 Zusammenbau der Module

Zunächst wird der Teflongleiter auf die Holzscheibe geklebt. Die kleine Distanzplatine wird als Abstandshalter über die Bohrung gelegt:

Dann wird die Scheibe mit der Holzschraube mittig auf der Unterseite der Platine befestigt:

Nun wird die Antriebssektion an der Platine befestigt. Zunächst wird die Antriebssektion mittels der Pfostenstecker der OMS-Platinen in die Buchsen auf der Platine gesteckt. Dann wird der Mittelholm mit zwei Innensechskant-Schrauben und zwei M3-Muttern an der Platine festgeschraubt.

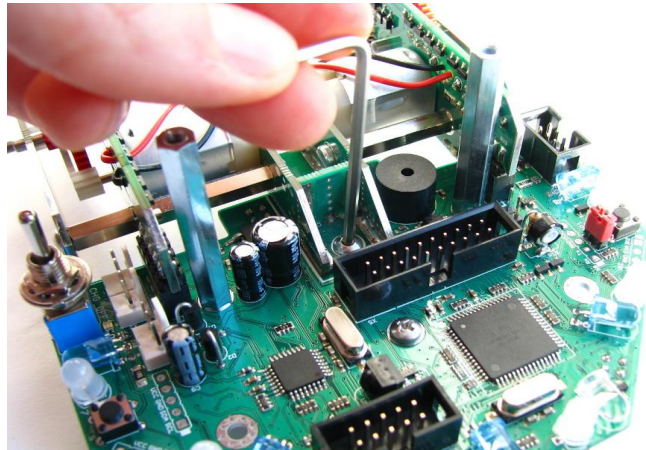

Abschließend werden die zwei 40 mm Distanzbolzen mit Innensechskant-Schrauben von unten an der Platine festgeschraubt.

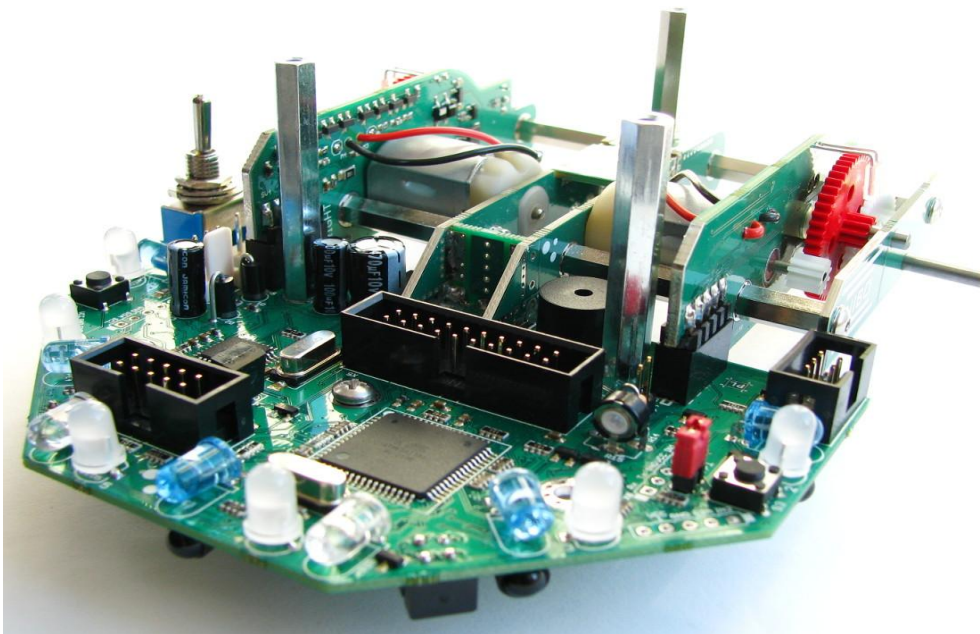

**Jetzt wird die zweite Etage montiert:**

An der Kunststoffplatte werden zunächst die beiden Batteriehalter angeschraubt.

► Ein genauer Plan der Kunststoffplatte ist auf Seite 49 zu finden.

Falls der Roboter mit **Grafikdisplay** ausgestattet werden soll, muss vorab der Stecker des Displaykabels durch die Kabeldurchführung geführt werden:

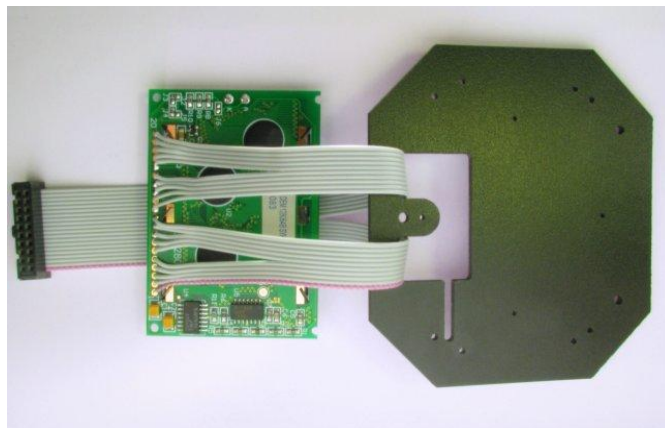

Bevor nun der obere Batteriehalter an den beiden Bohrungen (2) mit den Senkkopfschrauben (Kreuzschlitz, M2x5) angeschraubt wird, muss der Stecker durch die Kabeldurchführung geführt werden.

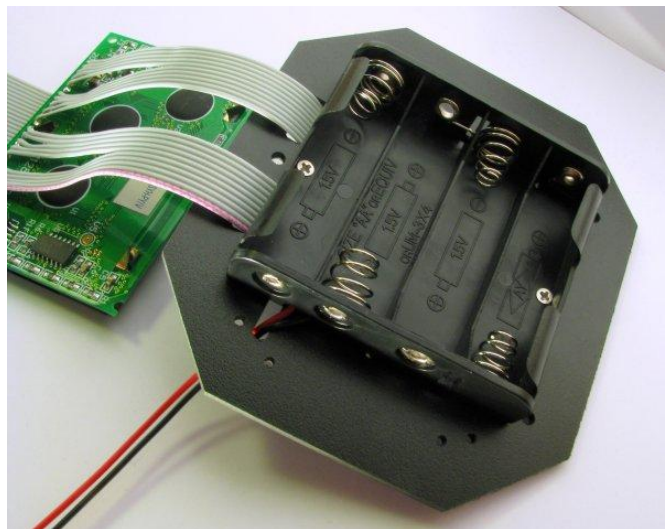

Ansicht von der Unterseite:

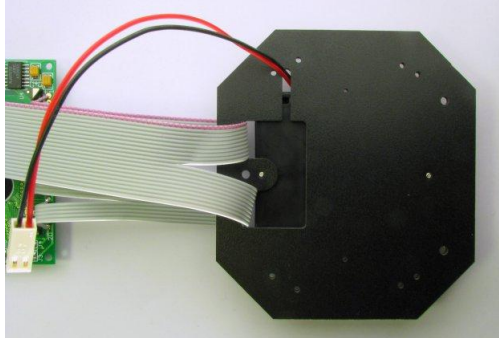

Der zweite Batteriehalter wird von unten an die Kunststoffplatte an den Bohrungen (3) angeschraubt.

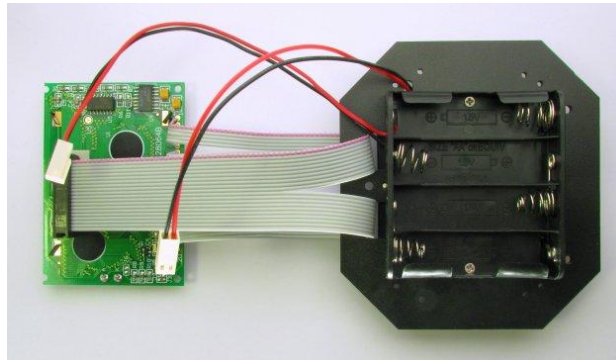

**Für die Ausführung mit Grafikdisplay:** Schrauben Sie nun vier 20 mm Bolzen an den Bohrungen (4) mit den Kreuzschlitzschrauben (Linsenkopf, M2x6) fest.

Nun werden die Batteriehalter mit Mignon-Akkus bestückt.

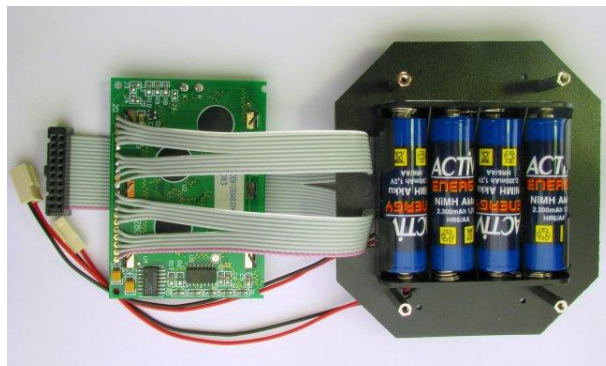

Bei Bedarf können die unteren Batterien mittels der beiliegenden Kabelbinder fixiert werden. Dazu werden die Kabelbinder durch die verbleibenden vier Löcher über beide Batteriehalter gespannt.

Jetzt wird eventuell noch das jeweilige Display mit den Kreuzschlitzschrauben (Linsenkopf, M2x6) angebracht. Die Lötkontakte des Displays zeigen später in Fahrtrichtung nach vorne.

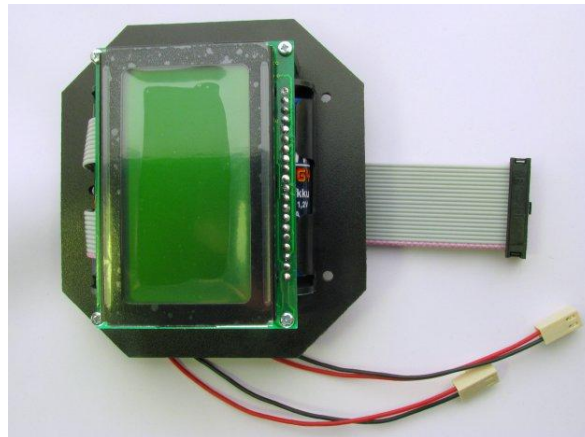

Übersicht Kunststoffplatte:

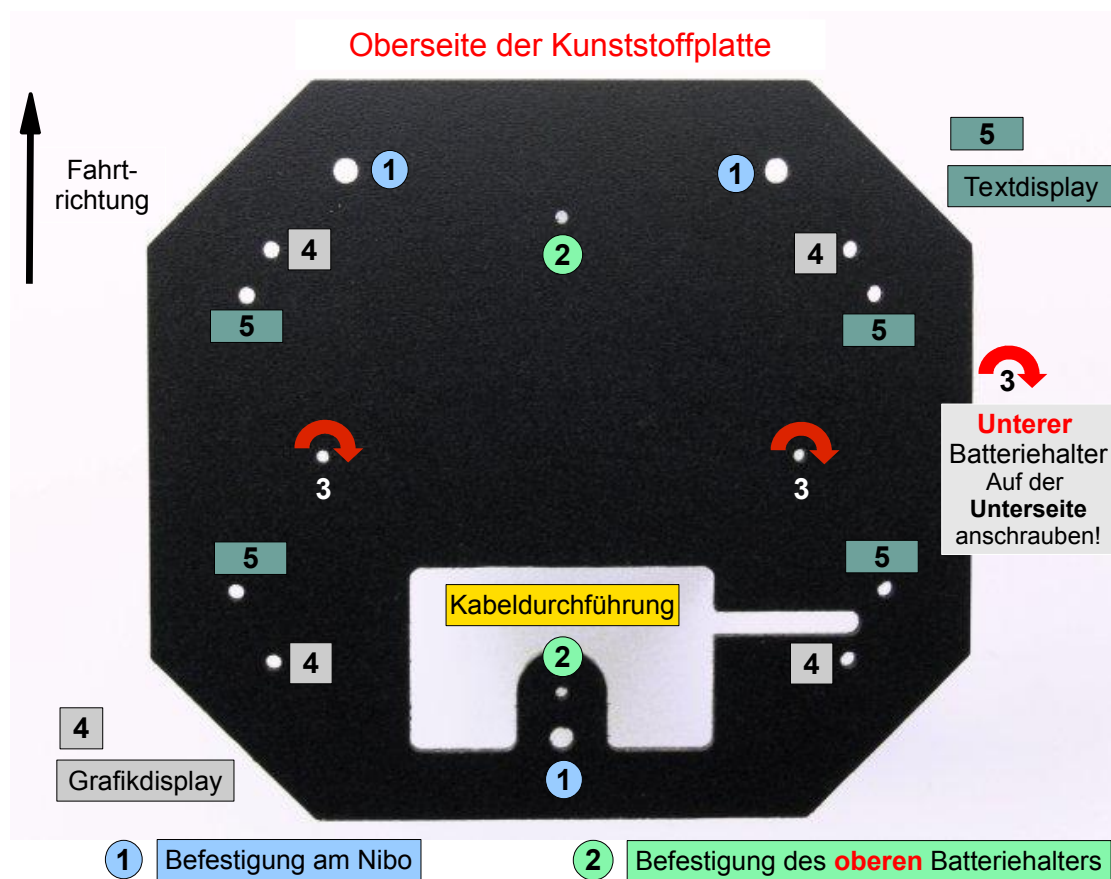

Die komplette zweite Etage wird jetzt mit drei Innensechskantschrauben durch die Bohrungen (1) auf den Abstandsbolzen der Antriebssektion festgeschraubt. Vorher sollte man jedoch den **Roboter ausschalten** (Kippschalter nach hinten), alle Stecker in die vorgesehenen Buchsen stecken und die Kabel optimal platzieren.

Abschließend werden die beiden Räder auf die Antriebsachsen aufgesteckt. Um das Getriebe nicht zu beschädigen empfiehlt es sich, beim Aufstecken des Rades auf die Achse mit einem Metallstück (z.B. Münze) gegen das andere Achsende zu drücken:

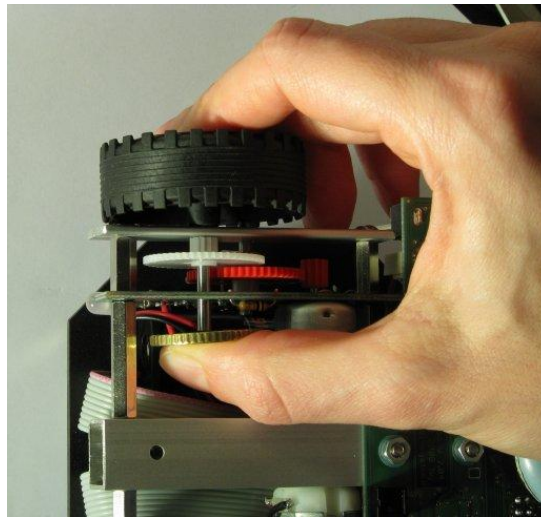

*Tipp:* Ein ruhiges Fahrgeräusch lässt sich durch leichtes Einfetten des Getriebes erzielen.

Jetzt kann der Nibo in Betrieb genommen werden (Kapitel 3).

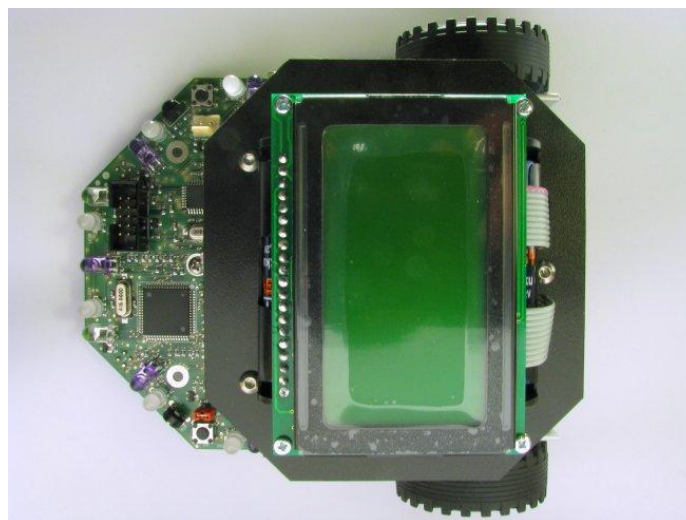

## 3 Inbetriebnahme

Nach Abschluss der vorbereitenden Arbeiten kann der Nibo nun erstmalig Schritt für Schritt in Betrieb genommen werden.

### 3.1 Testen der LEDs

Zunächst werden die beiden Jumper **JP1** und **JP2** abgezogen. Der Roboter wird jetzt eingeschaltet (Kippschalter nach vorne). Nun sollten die Status-LEDs der Reihe nach (beginnend bei der rechten Rückleuchte) für eine Sekunde zunächst rot und danach grün aufleuchten. Anschließend sollten die beiden weißen LEDs gemeinsam aufleuchten und danach die Displaybeleuchtung eingeschaltet werden (eventuell muss mittels eines kleinen Kreuzschraubendrehers der **Displaykontrast** am Potentiometer eingestellt werden). Abschließend leuchten alle LEDs gleichzeitig und der Vorgang beginnt wieder von vorne.

### 3.2 Programmierung des Co-Prozessors

Nachdem dies soweit funktioniert, kann mit dem nächsten Schritt, der Programmierung des ATmega88 Co-Prozessors (COPRO), begonnen werden:

Dazu wird der Nibo zunächst wieder **ausgeschaltet**, der Jumper **JP1** (direkt neben dem Funktionstaster S3) wird **gesteckt** und der Jumper **JP2** (vor der linken OMS-Platine) bleibt **abgezogen**.

Der Roboter wird jetzt wieder eingeschaltet und **gleichzeitig** wird der Funktionstaster **S3** für 3 Sekunden gedrückt (die Status-LEDs zeigen nun den Status des Boot-Vorgangs an). Nach ca. 3 Sekunden sollten die LEDs auf der linken Seite rot leuchten. Die Firmware wird jetzt automatisch vom ATmega128 auf den COPRO übertragen:

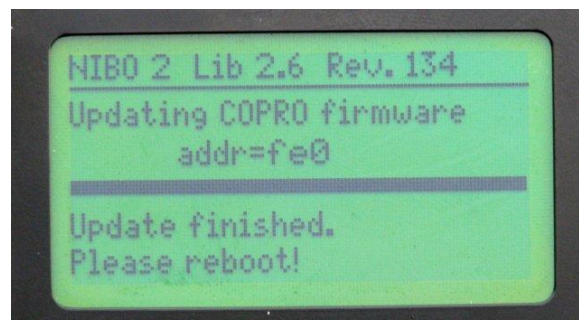
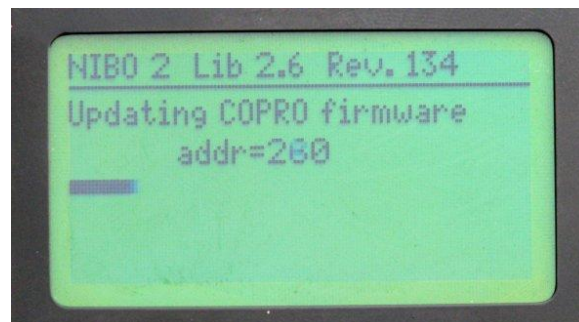

Anschließend blinken alle Status-LEDs entweder **grün** nach **erfolgreicher** Programmierung oder **rot**, falls ein Problem aufgetreten ist.

### 3.3 Test der Sensoren

Jetzt kann das Testprogramm durch Drücken des Resettasters **S2** gestartet werden. Zunächst wird dabei automatisch die Firmware im COPRO überprüft:

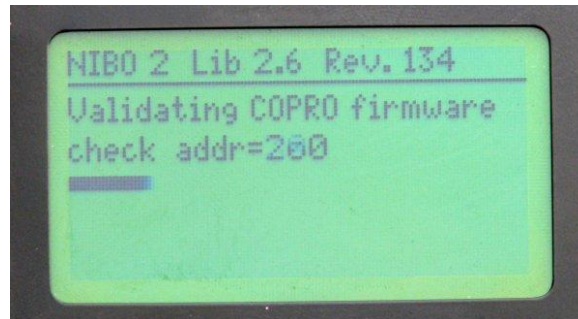

Nach erfolgreicher Überprüfung werden auf dem Display folgende Werte angezeigt:

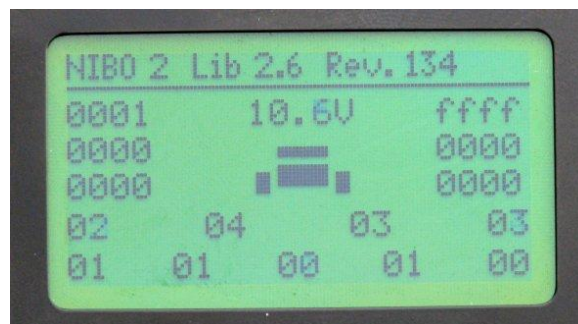

```

NIBO2  Library version  revision
Odometry_R      Voltage      Odometry_L
Speed_R         Speed_L
Current_R       Current_L
Floor_R   Line_R   Line_L   Floor_L
Dist_R Dist_FR Dist_F Dist_FL Dist_L

```

Odometry\_R/L: Zähler für Drehung des Rades (Ticks)  
 Speed\_R/L: Geschwindigkeit des Rades (Ticks / Sekunde)  
 Current\_R/L: Stromverbrauch des Motors  
 Floor/Line\_R/L: Bodensensoren  
 Dist\_\*: Distanzsensoren

Im C-Programmirtutorial wird erklärt, wie die **Bodensensoren kalibriert** werden können.

### 3.4 Testen der Motorregelung

Nach dem Testen der Sensoren wird der Roboter wieder ausgeschaltet und **beide Jumper gesteckt**. Nach dem Wiedereinschalten, sollte sich der Roboter nach 10 Sekunden eine kurze Strecke vorwärts bewegen, kurz warten und danach die Strecke wieder zurück fahren.

**Falls** die Räder beim ersten Einschalten durchdrehen / sehr schnell drehen, sind eventuell die IR-LEDs IRL80A nicht korrekt (in zu großem Abstand von der Platine) eingelötet. Überprüfen Sie, ob der Abstand von der Knickstelle bis zur Platine 8 mm beträgt.

**Falls** der Odometrieähler nur auf einer Seite funktioniert, ist eventuell die IR-LED IRL80A nicht korrekt ausgerichtet. Bei korrekter Ausrichtung besteht eine direkte Sichtverbindung durch die Löcher im Zahnrad von der IR-LED zu den Photransistoren. Eventuell liegt auch eine kalte Lötstelle an den Widerständen (R88/R94) oder den Pfostensteckern vor.

### 3.5 Fuse-Bits

Die Fuse-Bits des ATmega128 sind standardmäßig auf folgende Werte eingestellt: EXTENDED=0xFF, HIGH=0xC1, LOW=0xFF.

**Diese Werte dürfen nicht geändert werden, da man sich sonst aus dem Controller aussperrt!!!**

Wenn soweit alles funktioniert hat, kann man jetzt mit der eigenen Programmierung loslegen, **viel Spaß!**

### 3.6 Installation der NiboRoboLib

Zunächst wird die NiboRoboLib installiert. Die **neueste** Version und eine **Installationsanleitung** als .pdf-Datei finden sich unter:

Alternativ befindet sich die Dateien auch auf der beiliegenden CD.

Die **NiboRoboLib** enthält:

- + Alle benötigten **Treiber** für den UCOM-IR2-X
- + Alle benötigten **Treiber** für den NIBObee
- + **RoboDude** (Übertragungsprogramm für `.hex`- und `.xhex`-Dateien)
- + **C-Bibliothek** und **Testprogramme** für den NIBO2
- + **C-Bibliothek** und **Testprogramme** für den NIBObee
- + **Kalibrierprogramme** für die Sensoren
- + **ARDUINO**-Bibliothek für den NIBO2
- + **ARDUINO**-Bibliothek für den NIBObee

Während des Installationsvorgangs kann man wählen, ob man alle Pakete installieren möchte, oder nur eine Auswahl.

Nach der Installation kann der NIBO2 nun in Betrieb genommen werden!

## 3.7 Programmierung

Es gibt verschiedene Möglichkeiten / Programmierumgebungen für den NIBO2:

### 3.7.1 NIBO2 C-Programmirtutorial

#### Möglichkeit 1:

Als erste Programmier-Möglichkeit bietet sich das **AVR-Studio** von der Firma Atmel an:

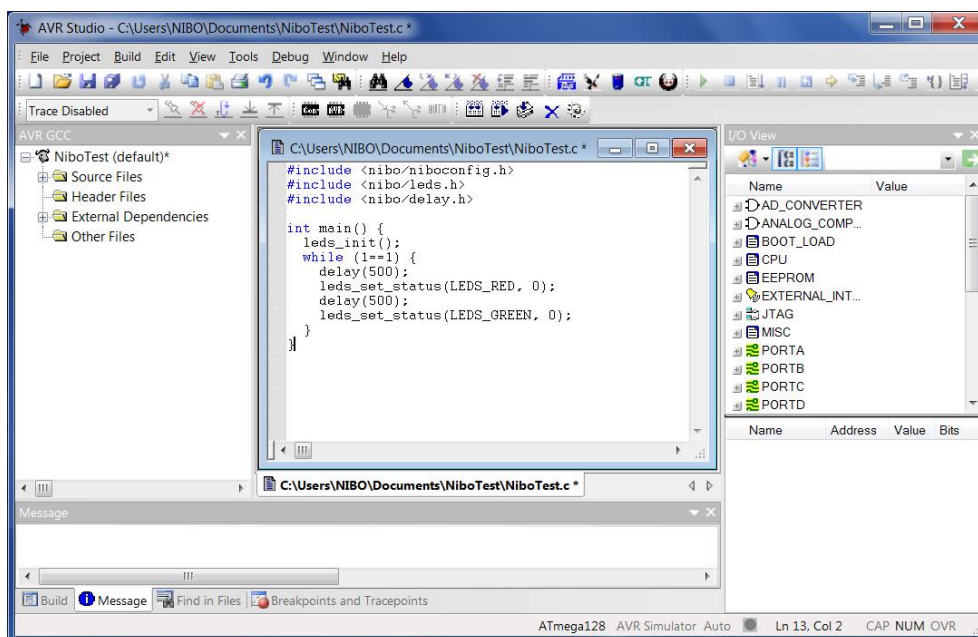

Ein **C-Programmirtutorial** inklusive **Installationsanleitung** mit vielen Beispielen und Erklärungen ist hier zu finden:

<http://www.nicai-systems.com/nibo2.html?lang=de#downloads-links>

### 3.7.2 NIBO2 ARDUINO Tutorial

#### Möglichkeit 2:

Es ist auch möglich, den NIBO2 komplett in **ARDUINO** zu programmieren:

```
ErsterSketch | Arduino 1.0.5
Datei Bearbeiten Sketch Tools Hilfe

ErsterSketch
#include <NIBO2.h>
#include <NIBO_GFX.h>

void setup() {
  NIBO2.begin();
}

void loop() {
  NIBO2.setLed(0, LED_RED);
  delay(500);
  NIBO2.setLed(0, LED_GREEN);
  delay(500);
}

1 nical-systems NIBO 2 robot on COM3
```

Ein **Tutorial** inklusive **Installationsanleitung** mit vielen Beispielen und Erklärungen ist hier zu finden:

<http://www.nicai-systems.com/nibo2.html?lang=de#downloads-links>

### 3.7.3 Online-Compiler – Roboter.CC

#### Möglichkeit 3:

Man hat zusätzlich die Möglichkeit, den NIBO2 online auf der Roboter.CC Plattform zu programmieren:

- Öffentliche Projekte**
  - Startseite
  - Beispielprogramme
  - Projekte von anderen
- Eigene Projekte**
  - Please choose! (dropdown menu)
- Projekt**
  - [no project selected]
- Nachrichten**
  - Private Nachrichten
  - Keine neuen Nachrichten
- Werbung**
  - Mit Bluetooth und Android den NIBObee steuern! (with image of a robot and smartphone)
  - nicai systems logo
- Site-Statistic**

The main content area on the right contains five large, colorful icons, each with a corresponding text link:

- neues projekt anlegen** (red icon with a pencil and paper)
- eigene projekte** (blue icon with a person silhouette)
- tutorials und beispiele** (black icon with a checkmark)
- zum forum** (orange icon with a speech bubble and hashtag)
- dokumentation** (grey icon with a stack of books)

**Roboter.CC** ist eine Open-Source Plattform, auf der eigene Roboter-Projekte **verwaltet** und **compiliert** werden können.

Auch **fertige Programme** können einfach ausprobiert werden. Alle Projekte werden online auf **Roboter.CC** compiliert – die Installation einer lokalen Entwicklungsumgebung ist nicht notwendig - die Verlinkung der Bibliotheken erfolgt automatisch.

**Einfach:**

1. Roboter-Typ und gewünschte Programmiersprache auswählen
2. Programmcode schreiben
3. Erzeugte XHEX-Datei mit RoboDude auf den Roboter übertragen

**Oder:**

1. Gewünschte fertige XHEX-Datei auswählen
2. XHEX-Datei mit RoboDude auf den Roboter übertragen

Zusätzlich gibt es hier ein **Forum** mit vielen nützlichen Informationen, tollen Ideen und Fragen & Antworten!

<http://www.roboter.cc>

### 3.8 Weitere Informationen

Das NIBO-Wiki liefert zusätzliche Informationen wie **FAQ's**, **Ersatzteilquellen**, technische Detailinformationen, Erklärungen und vieles mehr:

The main content area is divided into four project cards:

- NIBO 2**: **Roboterbausatz NIBO 2**
  - Atmel ATmega128 + ATmega88
  - 5 Distanz-, 4 Bodensensoren
  - 2 Motoren mit 16:1 Getriebe
  - IR-Empfänger
  - sechspoliger ISP Anschluss
- NIBObee**: **Roboterbausatz NIBObee**
  - Atmel ATmega16 + ATtiny44
  - 4 Tastsensoren mit Fühlern
  - 3 Bodensensoren
  - integrierten USB-Programmer mit zusätzlicher Ladefunktion
  - 2 Motoren mit Odometriesensor
- NDS3**: **Distanzscanner-Erweiterung NDS3**
  - Atmel ATtiny84
  - Sharp Distanzsensor 10-100 cm
  - Modellbauservo
  - ISP-Schnittstelle
  - Lochrasterfeld zum Experimentieren
- UCOM-IR2**: **Programmieradapter UCOM-IR2**
  - Atmel AT90USB162
  - USB-Anschluss
  - mehrfarbige Status-LED
  - 2 IR-Sende-LEDs
  - 6-polige AVR-ISP-Schnittstelle

On the left side, there is a sidebar with the following sections:

- navigation**:
  - NIBObee
  - NIBO 2
  - UCOM-IR2
  - NDS3
  - Letzte Änderungen
  - Zufällige Seite
  - Hilfe
- suche**:
  - Seite
  - Suchen
- werkzeuge**:
  - Links auf diese Seite
  - Änderungen an verlinkten Seiten
  - Hochladen
  - Spezialseiten
  - Druckversion
  - Permanentlink

<http://www.nibo-roboter.de>

## 4 Anhang

### 4.1 Widerstandsfarbcode

Die Werte von Kohleschichtwiderständen werden mit 4 Farbringen anhand nachfolgender Tabelle codiert:

Farbe	Ring 1	Ring 2	Ring 3 (Faktor)	Ring 4 (Toleranz)
 <i>silber</i>	—	—	$1 \cdot 10^{-2} = 10 \text{ m}\Omega$	$\pm 10 \%$
 <i>gold</i>	—	—	$1 \cdot 10^{-1} = 100 \text{ m}\Omega$	$\pm 5 \%$
 <i>schwarz</i>	—	0	$1 \cdot 10^0 = 1 \Omega$	—
 <i>braun</i>	1	1	$1 \cdot 10^1 = 10 \Omega$	$\pm 1 \%$
 <i>rot</i>	2	2	$1 \cdot 10^2 = 100 \Omega$	$\pm 2 \%$
 <i>orange</i>	3	3	$1 \cdot 10^3 = 1 \text{ k}\Omega$	—
 <i>gelb</i>	4	4	$1 \cdot 10^4 = 10 \text{ k}\Omega$	—
 <i>grün</i>	5	5	$1 \cdot 10^5 = 100 \text{ k}\Omega$	$\pm 0,5 \%$
 <i>blau</i>	6	6	$1 \cdot 10^6 = 1 \text{ M}\Omega$	$\pm 0,25 \%$
 <i>violett</i>	7	7	$1 \cdot 10^7 = 10 \text{ M}\Omega$	$\pm 0,1 \%$
 <i>grau</i>	8	8	$1 \cdot 10^8 = 100 \text{ M}\Omega$	—
 <i>weiß</i>	9	9	$1 \cdot 10^9 = 1 \text{ G}\Omega$	—

## 4.2 THT - Bauteilliste

Bezeichnung	Typ	Wert	Gehäuse
C5, C9	Elko	100µF	E2-5
C6	Elko	470µF	E3,5-8
D1, D2	Diode	SB140	RAD2,5
JP1, JP2	Jumper		JP1
LED0, LED1, LED2, LED3, LED4, LED5, LED6, LED7	LED	red/green	DUOLED5MM
LED8, LED9	LED	white	LED5MM0S
PE1, PE2, PE3, PE4, PE5	IR-LED	SFH485	LED5MM0S
PE6, PE7	IR-LED	IRL80A	LED3MM
PT1, PT2, PT3, PT4, PT5	IR-Phototransistor	SFH300	LED5MM0S
R14	Widerstand		0309V
R15	Poti	5k	CA6H
S2, S3	Taster		B3F-10XX
S4	Kippschalter		M9040P
SP1	Miniaturlautsprecher	KSS1201	KSS1201
SV1, SV2	Pfostenbuchse	10pol	MA05-2
SV3, SV4	Pfostenleiste	10pol	MA05-2-SIDE
U1, U2, U3, U4	Reflexlichtschranke	CNY70	CNY70
U5	IR-Empfänger	SFH5110	SFH5110
X1, X2	Stecker	2pol	22-23-2021
X4	Wannenstecker	6pol	MA03-2
X5	Wannenstecker	20pol	MA10-2
X6	Wannenstecker	10pol	MA05-2
X7	Stecker	3pol	22-23-2031

### 4.3 Links zu weiterführenden Internetseiten

In diesem Unterkapitel ist eine ausgewählte Linksammlung zu themenähnlichen Internetseiten aufgeführt.

#### Entwicklungsumgebungen:

**Arduino:** <http://www.arduino.cc>

Webseite der Arduino-Entwicklungsumgebung. Dort gibt es die Open Source Arduino Oberfläche für verschiedene Betriebssysteme zum Download.

**Atmel:** <http://www.atmel.com>

Webseite vom Hersteller der Mikrocontroller. Dort gibt es Datenblätter, Applikationsbeispiele und die Entwicklungsumgebung AVRStudio.

**WinAVR:** <http://winavr.sourceforge.net/>

AVR-GCC Compiler für Windows mit vielen Extras und „Add-on“ für das AVRStudio.

**AVRDude**  
e

**AVRDude:** <http://savannah.nongnu.org/projects/avrdude/>

Freie Programmiersoftware (Downloader, für den Nibo geeignet!).

**Roboter.CC:** <http://www.roboter.cc>

Online Code Compiler speziell für Robotik-Projekte mit vielen Beispielen und Forum.

#### Weitere Informationen:

- **Nibo Hauptseite:** <http://nibo.nicai-systems.de>  
Die Homepage des Nibo Herstellers. Liefert technische Informationen, die Bauanleitung und weitere Links.
- **Programmieradapter UCOM-IR:** <http://ucom-ir.nicai-systems.de>
- **Nibo Wiki:** <http://www.nibo-roboter.de>  
Wiki des Nibo. Liefert alle Informationen rund um den Nibo.
- **Mikrocontroller:** <http://www.mikrocontroller.net>  
Alles über Mikrocontroller und deren Programmierung.
- **AVRFreaks:** <http://www.avrfreaks.net>  
Informationen rund um den AVR.